EL DIARIO PALENTINO

EL DIA DE PALENCIA

Director: JOSE MARIA RUIZ DE GOPEGUI Y SANTOYO

Depósito legal: P-2-1958)
Razón Social: «El Diario-Palentino - El Día de Palencia, S. L.». Mayor, 67
(Franqueo Concertado)

Teléfonos: Dirección y Redacción: 744822. Anuncios y Suscripciones: 74 04 17. Administración: 74 02 58
Mayor, 67
Apartado de Correos, 17

LUNES 11 JULIO 1983

N.º REFUNDIDO 13.071
Fundado en 1882 y 1890

30 PESETAS

SAHARA

Cincuenta bajas del POLISARIO

• DICE MARRUECOS

(Página 21)

• Simulacro de vertidos radioactivos

MADRID. — Alrededor de ciento cincuenta personas participaron en el simulacro de vertido de residuos, organizado por la asociación ecologista AEPDEN, esta mañana en la madrileña Plaza de la Cibeles, en señal de protesta por los vertidos nucleares en la fosa atlántica. — (Foto EFE)

EL SALVADOR Y NORTEAMERICA DIALOGAN

SAN SALVADOR. — El presidente salvadoreño Alvaro Magaña (izda.), acompañado por el enviado presidencial norteamericano, Richard Stone, poco antes de la entrevista que mantuvieron Luego se entrevistará con representantes de la guerrilla salvadoreña. — (Foto EFE-AP)

DOMINGO TAURINO

Julio Robles a hombros en Las Ventas

(Página 18)

• ADIOS A ESTRELLITA CASTRO

Ayer falleció en Madrid la popular tonadillera Estrellita Castro, que contaba 71 años. En la fotografía de archivo, diversos retratos de la cantante, junto a su imagen de hace algunos meses

Homenaje a la Tercera Edad

La Tercera Edad baila al son de una música que conoce muy bien: el pasodoble. La explanada del Salón es testigo de la alegría de estos jóvenesc de corazón. — (Foto LUIS)

SUCESOS EN LOS PUEBLOS

• ATERRIZAJE FORZOSO EN OSORNO

(Página 5)

M.C.D.2022

Dietario

MARTES, 12 JULIO 1983

SANTORAL. — Santos: Juan Gualberto, abad; Andrés y Probo, mártires; Ansbaldo, Anto Arduino, Biabailo, monje; Colman, Gagila, Desiderio, Hermágoras y Fortunato, Juan, abad; Litardo, Lucio, Marciana, Miguel Maleinos, Félix y Nabor, mártires; ;Pulino, Menufo, Jasón y Partenio, obispos; Proclo e Hilario, mártires; Teodoro y Juan, protm. rusos; Ultán, Vivenciolo, obispos. (Misa: De Feria).

—O—

Sale el sol a las 6,54 horas y se pone a las 21,46 horas. — Sle la luña a las 8,57 horas y se pone a las 23,47 horas.— Cuarto creciente, el 17.

—O—

REFRAN: Ni en invierno viñadero, ni en otoño sembrador, ni con nieves seas vaquero ni de ruines seas señor.

—O—

Revistas de Modas, Decoración, Mobiliario y Recreativas, en general, I. G. DIARIO-DIA

—O—

EFEMERIDES

1454: El Papa Nicolás IV, autoriza a doña Leonor de Castilla, viuda del acaudalado don Pedro Manrique, a profesar, como religiosa clarisa, en manos de su hijo don Iñigo Manrique, obispo de Oviedo.

1806: Napoleón crea la Confederación del Rin, aceptada por los príncipes alemanes con lo que quedó disuelto el Imperio.

1854: Nace George Eastman, inventor e industrial norteamericano, que ideó la película de «nitrocelulosa transparente» para fotografía y cine, así como la cámara «Kodak».

1873: Primera República Española. Los federales de Cartagena proclaman la independencia de su cantón.

1894: Terremoto en Estambul que afectó a la mayor parte de los edificios de la ciudad y originó numerosas víctimas.

1904: Nace en la localidad de El Parral (Chile), el poeta y escritor Pablo Neruda, Premio Nobel de iLteratura 1971.

1920: Inauguración oficial del Canal de Panamá.

1937: Tres aviadores rusos vuelan sin escalas desde Moscú hasta la ciudad de San Jacinto (California), atravesando el casquete del Polo Norte.

1979: Incendio en el hotel zaragozano «Corona de Aragón», en el que murieron 64 personas y más de cien resultaron heridas.

1979: Es descubierta la ciudad de Santa Elena, capital española en La Florida (Estados Unidos), fundada en el siglo XVI por Hernández de Avilés.

MAYO 83: MAXIMA REGULARIDAD EN LOS FERROCARRILES ESPAÑOLES

El 87'1 por ciento de los trenes de largo recorrido llegó a su hora

Las circulaciones más regulares se registraron en los servicios con Asturias y con Santander

El cumplimiento progresivo de la regularidad en los horarios de los trenes de viajeros de largo recorrido de RENFE ha experimentado en el pasado mes de mayo un sustancial incremento puesto que casi el 87,1 por 100 han llegado a su hora o con un retraso no superior a los diez minutos.

Hace un año, en mayo de 1982, el índice de regularidad había sido notablemente inferior, un 74,2 por 100. Ha sido a partir del presente año cuando se han hecho sensibles los resultados de una rigurosa gestión en mantenimiento y adquisición de material, seguridad, conservación y renovación de vía, explotación, planificación, etc., que han permitido alcanzar estas altas cotas de regularidad no logradas hasta ahora por nuestros ferrocarriles. Téngase en cuenta que según criterios establecidos por las administraciones ferroviarias esa demora que no rebasa los diez minutos en los trenes de largo recorrido, equivale a una llegada puntual.

Han sido los trenes que circulan por Santander y por Asturias los más regulares pues su nivel de puntualidad llegó el 93,8 por 100. Les han seguido los que cubren itinerarios por Levante y País Vasco con un 91,2 y un 90,6 por 100 de puntualidad, respectivamente.

Por lo que se refiere a los trenes de cercanías, el retraso medio a la llegada en el mes de mayo, fue de 1,8 minutos por tren, lo que también significa una mejora sobre la cifra del año anterior.

SALVAR LA VIDA DE 20.000 NIÑOS CADA DIA

Este es el objetivo del UNICEF, mediante cuatro avances: Terapia de rehidratación oral, Vacuna termoestable contra el sarampión, Lactancia materna y Gráficas de desarrollo

Esperamos su ayuda. ¡Hágase socio del UNICEF!

unicef
Asociación UNICEF-España

Solicite información al Apartado de Correos 12.021 de Madrid.

Cartelera

CINE DONSANTIAGO

Rescatar un fabuloso tesoro en las entrañas de la tierra, era su misión

«EN BUSCA DEL TESORO PERDIDO»

CINE REY DON SANCHO

Una película atrevida y divertidísima

«BLANCANIEVES Y LOS 7 SADICOS»
Mayores 16 años

TEATRO PRINCIPAL

La ú tima y más divertida película de

«EL MONO BORRACHO ATACA OTRA VEZ»
Menores

CINE ORTEGA

5, 8 y 10'45. Tolerada

«EL CRISTAL OSCURO»

En otro tiempo... En la época de la fantasía

CINE AVEÑIDA

Sesión de 5. Tolerada

«LA BELLA DURMIENTE»

Una obra que traspasó fronteras y generaciones

Sesiones de 8 y 10'45
Mayores 14 años

«YA SOY MUJER»

Una película que le entusiasmará

PROYECCIONES

Continua desde las 4
Mayores 18 años
Clasificada «S»

«TODOS AL SUELO»
Y
«EL CARTERO SIEMPRE LLAMA DOS VECES»

FARMACIAS DE GUARDIA

Lunes, 11: Doña Pilar Mañero Pérez, Avenida San Telmo, 13; don Carlos de Fuentes Fenech, Mayor, 66, y don Alfonso Brágimo Fernández, Paseo del Otero, 65.

Martes, 12: Don Javier Atienza Romero (Mayor, 21), y don Basilio Varona del Río (Plaza Héroes del Alcázar, 4).

Servicio nocturno: Todos los días, desde las 10'30 de la noche a las 9'30 de la mañana D. José María Fernández Nieto (Mayor, 40).

CUPON PRO-CIEGOS

En el sorteo celebrado el día 9 de julio, ha resultado premiado con 6.250 pesetas, el número

146

Con 625 pesetas, todos los números terminados en 46

Programas de T

PRIMERA CADENA

DIA 11

17,10: MICKY Y DONALD
«Núm. 8603».

17,35: 3, 2, 1 CONTACTO
«Superficies: superficies diversas». (Reposición).
Buhardillas:; juegan con arcilla y a reconocer objetos con los ojos vendados».
Reportajes: molinos de viento, curtir piel y sinfonía de superficies

18,00: BARRIO SESAMO

18,25: EL LIBRO GORDO DE PETETE

18,30: EL ESCARABAJO DE ORO
Intérpretes: Geoffdey Holder, Anthony Michael Hally, Robert Blossom. Una clásica historia de Edgar Allan Poe.

19,30: MIRAR UN CUADRO
«Doña Leocadia Zorrilla», de Goya.
El pintor Cirilo Martínez Novillo comenta el cuadro Doña Leocadio Zorrilla de Goya.

20,00: PUEBLO DE DIOS
El tema de la semana: «Nos han robado La Virgen».

20,30: CONSUMO

21,00: TELEDIARIO
Segunda edición.

21,25: LOS DESASTRES DE LA GUERRA
«Episodio núm. 6».
Dirección: Mario Camus. Guión: Rafael Azcona, Jorge Semprum, Eduardo Chamorro.
Intérpretes: El Empecinado, Sancho Gracia; Leopoldo Hugo, Bernard Fresson; José I, Philip Rouleau; Goya, Francisco Rabal; Fernando VII, Francisco Cecilio: Mancheno, Mario Pardo; García, Manuel Zarzo; Savary, Jean C Rauphin; Napoleón, Pierre Santini; Car os IV, Antonio Orengo.

22,30: ESPAÑOLES
Victoria Prego entrevista a un personaje popular de la vida pública.

23,30: TELEDIARIO
Ultima edicion

23,45: DESPEDIDA Y CIERRE

U. H. F.

18,45: CARTA DE AJUSTE

18,58: APERTURA Y PRESENTACION

19,00: FLASH GORDON
«El planeta en peligro».

19,30: EVOCACION
Hoy dedicamos el programa a revisar las canciones de Marifé de Triana y Manolo Escobar.

20,00: HOY EN LA 2

20,30: TELEDEPORTE
Tour de Francia: Etapa 10 Pau-Bagneres de Luchon.
Universiada, desde Edmonton (Canadá).
Piragüismo: Descenso internacional en aguas bravas desde Sort (Lérida).

21,00: SOLO CUANDO ME RIO
«La gran maraña».

21,30: EL PARALELO
«La música suena a dinero».
Entre otros intervienen: Ramoncín, Teddy Bautista, Vicepresidente de la SGAE, grupo Barrabás y un representante de una multinacional discográfica.

22,30: EL MELODRAMA
«Mañana lloraré».
Intérpretes: Susan Hayward, Richard Conte, Eddie Albert, Jo van Fleet, Virginia Greeg, Don Taylor, Ray Danton, Margo, Don Barry.

00,30: DESPEDIDA Y CIERRE

DIA 12

PRIMERA CADENA

13,45: CARTA DE AJUSTE
14,0: PROGRAMACION DE COBERTURA REGIONAL

14,55: CONEXION CO PROGRAMACIO

15,00: TELEDIARIO
Primera edició

15,25: LA TARDE
«Tarde de ver
Incluye las se bituales.

16,10: LA HORA DE CHRISTIE

17,10: EL PARAISO D ANIMALES
«Animales ju

17,35: 3, 2, 1 CONTA
«Superficies: dad».

18,00: BARRIO SESA

18,25: EL LIBRO GO PETETE

18,30: UN MUNDO P ELLOS
«Las preguntas dres». (1).
Estas pregun expuestas en de hoy:
— ¿Cuándo oper dalas a un hij
— ¿Qué tipo de verano afectan niños?

19,30: NOMBRES DE DE HOY
«Modesto Cu
Modesto Cuix Barcelona e fundador de «Dau a! seta; vitado pir Eu participa en los Once, d Después de vi por Europa, defin'tivamen fruguell.

20,00: ENCUENTROS LIBERTAD ECONOMIA
«Galbraith» (1
Conversación fesor Galbrai sa de los Es dos sobre los tados en «La incertidumbr

21,00: TELEDIARIO
Segunda edició

21,25: SU TURNO
Programa de

22,30: VIVIR CADA
«Los ojos lle peranza».
Música comp terpretada p León.

23,30: TELEDIARIO
ULTIMA EDIC

23,45: DESPEDIDA Y CIERRE

U. H. F.

18,45: CARTA DE AJ

18,58: APERTURA Y PRESENTACIO

19,00: FLASH GORDO
«Los monstruo go».

19,00: ROBINSON

20,00: HOY EN LA 2

20,30: TELEDEPORTE
Entre otros te Universiada. D monton (Ca to final.
Tour de Fra pa once, Bag chon-F euranc

21,00: HACIA EL AÑ
(Episodio ter

21,30: FORTUNATA Y JACINTA
(Segundo capí Durante el via vios a Burgos villa Juan ev vencias con y se enborra conoce ante la verdader sus tormen conducta hi Fortunata. A viaje, Jacint colaborar en ficas: a inqu la falta de embarazo, y a sufrir, pu enterándose tuvo un hijo nata.

22,30: LA EDAD DE
Actuación: Ni gros.
Exposiciones: Salón de los

24,00: DESPEDIDA Y

M.C.D.2022

Palencia AL DIA

ACADEMIA INTERNACIONAL DE ORGANO

El domingo dieron comienzo las jornadas de la Academia Internacional de órgano en la Tierra de Campos.

Esta Academia está organizada por las parroquias de Abarca, Frechilla, Fuentes de Nava y Paredes de Nava, Música Hispánica y Ars Organorum.

Parece un poco raro que en plena planicie de los antiguos «Campi Gothorum», haya surgido esta Academia. Una enseñanza de este tipo, siguiendo casi la inercia de los cursos grandilocuentes, quizá se comprenda más entre la vitola despampanante de una organización de Conservatorio metropolitano o de universidad bolonesa.

Pero también Palencia tiene su solera, al respecto, que la simple rememoración del «Campi Gothorum» o de la I Universidad, son credenciales suficientes para todo intento y logro cultural de altos vuelos, como la Academia Internacional que nos ocupa.

Esta institución y su enseñanza no sólo han sido capaces de surgir en nuestra planicie, sino de alcanzar relieve mundial, como se deduce del hecho de que empiezan a confluir en sus clases profesores destacados y alumnos organistas de los diferentes puntos del globo. Y algo tiene el agua cuando la bendicen.

La tradición organista, patente tanto en la existencia de la música correspondiente como de la de esos seis órganos históricos del siglo XVIII, existentes en las parroquias sedes del curso (verdaderas joyas formidablemente restauradas), puede decirse que han hecho el milagro. Estos órganos eran como ese arpa becqueriana, que, llena de años y casi de olvido dormían su silencio entre los sillares de los templos. Bastó que la voluntad y la maestría de unos hombres y de unas manos artífices, los recompusieran y los tañesen, para que el resucitar de los timbres de pífanos y trompetas acompasaran los espíritus.

Profesores y maestros: Francis Chapelet, Alejandro Massó y Daniel Birouste entre ellos, con el concurso de Santiago de Castro, este año han podido, en convocatorias pasadas y en la presente animar esta Academia Internacional de Organo Ibérico que suena fuerte —y nunca mejor aplicada la expresión— en el concierto de la musicología mundial. Un buen logro, ciertamente, que enorgullece a Palencia; porque del saber y calidad de esta escuela, acaso hablarán —ya están hablando— las gentes.

Transcurrió el domingo muy caluroso, como a estas alturas de julio corresponde.

Desfiló el público capitalino hacia las riberas y los sotos. Las piscias estuvieron al completo, y los espacios verdes, también.

Por el norte, concretamente en Velilla del Río Carrión (una delicia su estancia por estas fechas), finalizaron los III Campeonatos provinciales de Juegos Populares y Autóctonos. Lo organizó el Club Castilla, de Palencia, con el patrocinio de la Diputación. Y, durante bastantes jornadas, alrededor de 500 jugadores, de cerca cuarenta pueblos compitieron en esos juegos vernáculos de los bolos, (llano y de media bola), tanga, morrillo, rana, petanca y monterilla, que no serán de masas, pero sí de entraña. De padres a hijos, se han heredado estos juegos, como una herencia costumbrista, que interesa conservar. El domingo la final puso cima al torneo y galardón a los campeones, con el respaldo público correspondiente.

F. B. C.

Diario de un ingenuo

LA SEMANA IMPOSIBLE

LUNES, 4. — Una vez más, increíble. Ayer se reunieron en La Granja políticos españoles y franceses. Al terminar, los nuestros van y dicen que todo bien, que nuestros vecinos nos aman y hasta llevan nuestra foto en la cartera. Pero hoy, apenas han vuelto los franceses a casa, comienzan los cortes de manga en forma de declaraciones ambiguas; que sí, que nos quieren mucho, pero que de pasar por la vicaría nada.

A mi con todo esto el que más pena me da es el ministro Morán, que no le sale una a derechas; perdón, a izquierdas. A este paso, me parece que no va a tener la oportunidad de septiembre, como los alumnos con suspensos.

MARTES, 5. — ¡Caramba con la «tele» y el programa ese de «Vivir cada día»! ¿Vivir? Mejor le cuadrarían otros verbos tabernarios... y de cama con furcia alquilada. A este paso, aquello de «Las vulpes» fue una novelita de Corín Tellado. Está visto que no tiene remedio. Quizás reportajes así son los que animaron al vicepresidente del Gobierno a lo que le animaron...

De todas formas, se agradece el programa por lo que tiene de aviso. Si van a poner en la calle a muchos delincuentes, como el protagonista de ¡Vivir cada día, ya sabemos los que nos espera. Impacientes estamos para que gentes así conquisten la libertad, aunque sea a cuenta de los demás..

MIERCOLES, 6. — ¡Buen discípulo de Carrillo ha salido Gerardo Iglesias. Lo ha demostrado sabiendo ponerse al frente de los contestarios de Sagunto y llevando al Gobierno a las cuerdas. De todas formas, la historia española está llena de páginas parecidas y ¡hay que ver qué bien ha sabido siempre el PCE aprovecharse de las circunstancias! ¿Quién dijo, a la vista de los resultados electorales del 28-O, que el comunismo en España era no más que una fuerza testimonial y residual?

JUEVES, 7. — Me he enterado hoy del follón, que ayer hubo en el Pleno del Ayuntamiento. Nos esperan no sé cuantos referéndum: vial, aborto, OTAN, subvenciones a los colegios privados, pues de esperar que nos los consulten todo.

A mi lo del «segundo cinturón» me parece mejor que lo del primero; la cuestión está en saber si el Gobierno pondrá inmediatamente manos a la realización de aquél en cuanto se paralicen las obras de éste, sin perder comba, o por el contrario, si vamos a perder varios años más; incluso si hay peligro de que nos quedemos sin nada. Con sentido práctico: si lo mejor no será enemigo de lo bueno vaya.

VIERNES, 8. — Se estremecen las extructuras empresariales ante la ley de la jornada laboral de 40 horas semanales. No sé que va a pasar, pero ha sido una de las disposiciones peor recibidas en el mundo del empresario. El caso es que la ley está ahí, no tiene vuelta de hoja y será aplicada. ¿Y lo pactado en los convenios colectivos? Ahí, ahí, empieza el problema. ¿A pagar las horas del convenio como extraordinarias? ¿A valorarlas y reducir la banda salarial pactada? Muy preocupante.

SABADO, 9. — El anuncio del próximo matrimonio de ese par de «chavales» octogenarios, pensionistas de la Seguridad Social, es de los que levantan el ánimo.

A mi me han asegurado que el «mozo» había planteado una cuestión: quiere que le pongan en la habitación una cama matrimonial y no dos individuales, que son las que se estilan en la Residencia.

DOMINGO, 10. — He estado pasando la jornada con mi amigo «Isidro», en su pueblo. Le he visto impaciente por comenzar la recolección. Hemos hablado de rendimientos, de precios, de la Agricultura, en general y ¡vaya sorpresa!: «Isidro» no sabía cómo se llama el ministro. «Para lo que está haciendo», me contestó. «Isidro» todavía cree que al frente del Ministerio sigue Tomás Allende...

INOCENCIO

VENTANA ABIERTA

DIARIO DE UN SEÑOR DESARROLLADO

Por Marco A. ALMAZAN

Lunes 2. Llevo dos semanas comiendo sopa, un plato de patatas hervidas, y media naranja. Le he echado la correspondiente bronca a Clodomira, mi mujer, pues le doy treinta mil pesetas todos los meses para los gastos de casa, y no hay razón de que me tenga sujeto a una dieta de asilo. Sin embargo, debí haberme callado. Resulta, que sólo de letras pagamos más de siete mil quinientas pesetas al mes. Procuraré ahorrar por mi cuenta, para comprarme un plátano de cuando en cuando.

Jueves 5. Cuando estaba viendo los anuncios de la televisión, máxima juerga que me permito en mis ratos libres, Clodomira, me puso un ultimátum: o le compró un vestido de los que traen de contrabando o inicia los trámites de divorcio Parece ser que una amiga suya, casada con un electricista, acaba de estrenar uno de esos vestidos, y en la calle la han tomado por artista de cine. Y dice Clodomira. Si la mujer de un electricista lleva ese vestido, yo que soy esposa de un filólogo, tengo que llevar otro igual o mejor. Lo que no comprende la tontita de Clodomira, es que los electricistas ganan mucho más que los filólogos, ya que la gente puede pasar muy bien sin filologia, y en cambio, si se les funde un fusible o si la plancha hace corto cirtuito, ponen el grito en el cielo y buscan de inmediato a quien les arregle el desperfecto.

Sábado 7. Sucedió lo inevitable: Clodomira se compró el vestido. Es decir, se compró una manga del vestido, pues solamente pagó la entrada el resto se irá pagando de aquí a la Navidad. Por lo pronto, me anunció que me suprimía el plato de patatas hervidas, con el achaque de que engordan.

Martes 10. He conseguido un nuevo empleo —de once de la noche a una de la mañana para asesorar desde el punto de vista filológico a un cantante que actúa en un centro nocturno y que alterna berridos con chistes más o menos trillados. En cuanto se lo dije a Clodomira, se llevó una mano al pecho. No porque le hubiera causado impresión la noticia, sino para sacar un bloque de letras de cambio que siempre lleva ahí. Me hizo firmar las letras, explicándome que se aplicarán a la adquisición de un nuevo televisor, pues el que tenemos parpadea mucho y saca unas sombras muy raras, que dan la impresión de que a todos los galanes de las telenovelas les está saliendo barba y bigote.

Viernes 13. Hoy me quedé sin sopa. Un huevito, pasado por agua y dos empanadillas con sal, fueron todo el menú. Ocurre que pasado mañana es el cumpleaños de una amiga de Clodomira y le tiene que hacer un regalo, pues la amiga, a la vez, la obsequió una loción a mi mujer el día de su santo Por cierto, que esa loción ha ido haciendo el recorrido por diversos círculos sociales, ya que las señoras se la van regalando una a otra Lo sé, porque originalmente nosotros fuimos quieiesc compramos la botella, y yo tuve la precaución de marcarla con una x pequeñita en la etiqueta Al preguntarle a mi mujer por qué no le regalaba la loción a su amiga, para no suprimirme la sopa, me explicó que hace un mes se la obsequió a otra amiga que tuvo un niño. O sea que soy víctima indirecta de la explosión demográfica

Martes 17. Antes de que pudiera yo protestar, Clodomira me ensartó con la compra de una cámara fotográfica japonesa, que no nos sirve para maldita la cosa, pero que no puedo dejar de comprar, ya que, según parece, la trajeron de contrabando y cuesta exactamente la mitad de lo que vale en el propio Tokio. Y es que mi mujer, sencillamente no puede resistir la adquisición de mercancías de precio rebajado, aunque para ello tenga que rebajarme las calorías del desayuno. El otro día, quemé una revista en que venían anunciados unos tractores a mitad de precio, no fuera a ser que se le ocurriera comprar uno y me suprimiera el único bollo que tomo en la cena.

Viernes 20. Acabo de leer en el periódico, con grandes titulares que en Asia y Africa, hay gente subdesarrollada que pasa hambre por no comer lo necesario. ¡Qué vergüenza! En cambio nosotros, aquí con nuestros televisores, nuestros vestidos, nuestros aparatos electrodomésticos, nuestras camaritas japonesas y nuestros tractores... (Clodomira compró uno, pues una vecina le prestó otro ejemplar de la revista en que venían anunciados). Aquí sí que estamos en Jauja: Comemos poco, pero fijensé ustedes en todas las cosas que podemos comprar a plazos. Me da escalofrío, nada más de pensar que fuéramos subdesarrollados. De buena me libré con no nacer en Biafra o en la India...

(BetriaPRES-Ala)

Notas y Comunicados

ASOCIACION DE VECINOS DEL POLIGONO PAN Y GUINDAS

EXCURSION A COVADONGA

La Asociación de Vecinos del Polígono Pan y Guindas ha organizado una excursión a Covadonga y Ribadesella, que tendrá lugar el próximo domingo día 17 de los corrientes.

Los billetes podrán retirarse los días 11, 12 y 13 a partir de las 8 de la tarde, en el local de Plaza de Bogotá núm. 7.

Invitamos a todos los vecinos del barrio a participar en este día de diversión y convivencia.

Esperamos su ayuda.
¡Hágase socio del UNICEF!
unicef
Asociación UNICEF-España
Solicite información al Apartado de Correos 12.021 de Madrid

M.C.D.2022

Recuerdos viejos

- **Controversia municipal sobre la construcción inmediata o diferida del cuartel de caballería**
- **El obispo de Palencia don Valentín García Barros, pasaba una temporada de restablecimiento en Galicia**
- **La novillada de la Prensa se preparaba para el día 23**
- **Informe de la Diputación para el cambio del Ayuntamiento de Vañes por el de Valsadornín**

Hace 100 años

(Día 11 de julio de 1883)

Sobre la construcción del nuevo cuartel de Caballería, en esta ciudad, el Ayuntamiento había celebrado dos sesiones, para determinar una línea de acción al respecto.

Las opiniones estaban divididas, por cuanto el alcalde, don Pedro Romero, se pronunciaba por emprender el proyecto cuanto antes, aunque la financiación total no estuviese asegurada, vista la necesidad de este alojamiento y su importancia para la ciudad; y el conceejal don José A. López se pronunciaba por no empezar la construcción, hasta que no estuviera plenamente asegurado el dinero que la totalidad de las obras iban a costar. Eran dos posturas, apoyadas por respectivos concejales que centreaban esta importante cuestión.

—o—

El pueeblo de Grijota, con motivo del arrendamiento de los consumos, se soliviantó, y acudieron varias personas a la casa Ayuntamiento, con objeto de que el acto anunciado sobre esta cuestión de consumos, y que habría de celebrarse en el Ayuntamiento, no se llevara a cabo.

—o—

Los rumores sobre la próxima construcción del ferrocarril económico de Palencia a Rioseco, menudeaban, pero no había ninguna noticia formal sobre el particular, y «El Diario Palentino», se interesaba por tal asunto, haciendo la siguiente pregunta en el periódico: ¿Habrá quién nos informe de lo que haya sobre la construcción del ferrocarril económico, concedido, de Palencia a Rioseco? ¿Y del tranvía entre Villalón y Palencia?

Hace 75 años

(Día 11 de julio de 1908)

El obispo de Palencia don Valentín García Barros, pasaba una temporada de restablecimiento de su salud, en Galicia. Tras estar unos días en Mondariz, salió hacia Puente Candelas, acompañado de su familiar don V. Campos y del párroco don Mondariz señor Cordobés.

Puente Candelas era el lugar de nacimiento del prelado palentino.

—o—

El gobernador civil recibía un telegrama del ministro de la Gobernación, anunciándole que el día 15, pasaría, en el tren rápido, por Venta de Baños, la augusta madre del rey doña María Cristina. Se dirigía hacia San Sebastián, y su viaje, según se expresaba, era de riguroso incógnito.

—o—

En la reunión mantenida por el Ayuntamiento, bajo la presidencia de don Ignacio Martínez de Azcoitia, se analizó a fondo la comunicación del ministerio de Instrucción Pública, que denegaba la subvención concedida al Ayuntamiento, para el nuevo grupo escolar del Mercado Viejo, si aquél no empezaba las obras antes del 31 de agosto próximo.

Tras intervenciones de la presidencia y concejales señores Olmo y Alonso, sobre la imposibilidad económica del Ayuntamiento para iniciar dichas obras, dentro del plazo fijado, y, a la vez, la importancia que tenía la construcción de este grupo escolar, se acordó realizar una nueva gestión a cerca del ministerio, para que no se anulase dicha subvención si las obras no podían dar comienzo en la fecha fijada por el ministro.

Hace 50 años

(Día 11 de julio de 1933)

La Asociación de la Prensa, de Palencia, preparaba su novillada de la Prensa, cuya fecha de celebración se señalaba para el día 23 del actual.

La terna quería que se formara a base de novilleros punteros, estándose en gestiones con Félix Colomo, que obtuvo un gran éxito en Palencia en la novillada de Pentecostés, y se había colocado ya en cabeza del escalafón taurino novillero.

Los otros dos compañeros crían unos novilleros que «vienen empujando».

Habría en disputa una «oreja de plata», que sería concedida por votación del público, al espada que realizase mejor faena.

—o—

Se reunía la comisión organizadora de Colonias Escolares, subvencionadas por el Ayuntamiento de la capital, para hacer la selección correspondiente de los niños y niñas propuestos por los maestros de la capital, para disfrutar de este período de vacaciones en el monte.

Dicha comisión estuvo constituida por los concejales don Antonio Casañé, don Moisés Conde, don Mariano Gómez Arroyo y don Mariano R. Colmenares, y por la maestra nacional doña Ubaldina García, en representación de la Sociedad de Amigos del Niño.

Se seleccionaron ... niños, pertenecientes ... tos colegios públicos ... dos de la capital. A ... ños colonos se les ... bían pasarse por el ... miento de confeccion... Iris», sito en los Cua... tones, para que les ... madas las medidas de ... das que les eran facili...

—o—

Ante una nota envi... alcaldía por una com... la C.N.T., en relación ... derribo del viejo cuar... vantes, la alcaldía ... que la Comisión de ... Urbana del Ayuntami... la reunión celebrada, ... ratificarse en los acue... Ayuntamiento, en orde... forma y procedimient... se había de ejecutar ... obra, en la que se da... pación al número de ... profesionales que per... naturaleza y estado ... turnándose los cupos ... manas, sin tener en cu... tenencias a partidos o ... Las listas serían fi... la oficina de obras ... sábados.

SUCESOS LOCALES

ROBOS EN DOMICILIOS

Ana María Antonia Aguado Herrero denuncia el robo en su domicilio, después de forzar la puerta de entrada, de joyas por valor aproximado de 500.000 pesetas.

—o—

José Pachón Diez denuncia que le rompieron la puerta de entrada a su domicilio, penetrando en él y revolviéndole muebles y enseres, sin que notara la falta de ningún objeto, calculando los daños en 30.000 peestas.

HERIDOS LEVES AL COLISIONAR DOS MOTOCICLETAS

Tuvieron que ser asistidos en la Casa de Socorro, de lesiones leves, Gregorio Crespo Prieto y Jesús Angel Esteban Vallejo, al chocar la motocicleta que conducía con la que conducía Francisco Javier Calderón Polanco, que frenó bruscamente, al hacerlo un coche que le precedía cuando bajaban del Monte el Viejo.

COLISION DE DOS VEHICULOS EN LA AVENIDA DE MADRID

Ayer domingo, a las 22,50 horas, en la Avenida de Madrid, el turismo Renault 12, matrícula VA-4438-E, conducido por José Luis Tascón Torres, de Valladolid, colisionó con el turismo Seat 127, matrícula P-5125-B, conducido por Daniel Metida Cuervo, vecino de Vertabillo, saliendo ambos ilesos del percance.

La colisión se produjo al hacer en la citada vía el cambio de sentido el turismo Seat 127, chocando contra el Renault 12. El Seat fue a chocar contra un poste sito frente al edificio de AUPASA, y posteriormente colisionó contra una luna de los escaparates del citado establecimiento, que rompió en mil pedazos.

CENTRO MEDICO
CASTELLANO DE
ACUPUNTURA
Donde su problema de
ARTROSIS
NEURALGIAS
SINUSITIS
DIABETES
OBESIDAD
TABAQUISMO, etc.
Será estudiado por un gabinete médico.
Consulta previa petición de hora en Don Sancho, 3 segundo B. Teléfono 749430

Hace 25 añ...

-Día 11 de julio de ...

La Diputación Pr... en la sesión celebrada ... presidencia de don ... Herrero Martínez de ... se acordaba, entre otr... aceptar la solicitud de ... del Ayuntamiento de ... para emitir el informe ... tivo en el expediente ... tramitaba, solicitando ... bio de nombre del cita... tamiento por el de Va... nín, teniendo en cue... Vañes había desapareci... la construcción del ... de Arbejal.

—o—

El Diario Oficial de ... terio del Ejército, de ... rriente, publicaba una ... Ministerial, por lo que ... cedía el ascenso a cap... Cuerpo de Oficinas ... al entonces teniente ... ro Blanco Redondo, ... no en la Fábrica Nac... Palencia.

Asimismo, en el cita... rio Oficial de 28 de ... publicó otra orden po... se ascendió a teniente ... Guardia Civil don Jesú... do López, que era de... como asistente del ten... ronel de la 209 Coman... en Palencia.

—o—

Se presentaba en el ... Principal la compañía ... medias de Tina Gasc... naba la comedia «Dos ... de rosas rojas», de Ald... detti.

Con la citada actri... ron a cabo una exce... bor los actores José ... Hugo Pimentel, que ... ron los tres papeles ... les.

DON ELVIRO

POR MELLA

M.C.D.2022

SUCESOS EN LOS PUEBLOS

Aterrizaje forzoso de un aeroplano en Osorno

Un electro - tren mató 50 ovejas en término de Pozuelos del Rey

Sobre las 19,30 de ayer, tuvo lugar en el paraje denominado de «Las cuestas», de Osorno, y más concretamente en una tierra propiedad de Nicasio Vítores, el aterrizaje forzoso de un aeroplano de vuelo sin motor pilotado por el súbdito alemán Fran Sröhlich, que había iniciado el vuelo en el aeródromo de Sanchidrián (Avila).

Al parecer, el avión se salió de la corriente de aire sobre la que se había programado el itinerario de su vuelo, debido a un viento ascendente de convención, originado por el calentamiento del aire. Hubo dificultades para entenderse con el piloto, pero la Comandancia de la Guardia Civil de la localidad resolvió el problema buscando un intérprete.

El aterrizaje fue difícil haciéndolo sobre un barbecho, pero con tal pericia que ni el aparato sufrió desperfectos graves ni el piloto daños físicos.

EL TREN LE MATO CINCUENTA OVEJAS

Ayer domingo, a las 11 horas, en el kilómetro 48,710 de la vía férrea Madrid - La Coruña, en término municipal de Pozuelos del Rey (muy cerca de Villada), y cuando un rebaño de ovejas que iba conducido por el pastor Leonardo Ballesteros Conde, y el propio dueño José Fernández Paredes (que iba detrás), cruzaba la citada vía férrea por el camino vecinal que conduce a Villacreces, desde Pozuelos del Rey, en una curva de poca visibilidad, el Electro-tren Gijón-Madrid, arrolló al rebaño, matando, aproximadamente medio centenar de reses.

El electro - tren, dada la velocidad a que circulaba, y por la poca visibilidad del tramo curvo en que cruzaban las ovejas, no pudo detenerse, haciéndolo unos kilómetros más adelante, casi ya en la estación de Villada, donde estuvo detenido alrededor de 10 minutos, continuando su marcha inmediatamente, puesto que no sufrió ningún desperfecto.

Finalmente diremos que el dueño del rebaño de ovejas, José Fernández Paredes, natural de Cisneros y vecino de Villada, es el padre del conocido jugador de fútbol del equipo local «Cuchillo».

SE AHOGO EN EL PANTANO DE AGUILAR DE CAMPOO

Germán Rueda Ruiz, de 34 años de edad, vecino de Palencia, que ayer se había desplazado con su familia hasta Aguilar de Campoo, para pasar el día en el pantano, sobre las 15 horas, cuando se introdujo nadando a una distancia de 80 ó 90 metros de la orilla, en busca de un sobrino que iba en una balsa, parece ser que se sumergió en las aguas después de que le fallaran las fuerzas. Cuando la dotación de la Cruz Roja del Mar quiso llegar hasta donde éste había desaparecido, lo rescató ya cadáver.

EL DIARIO PALENTINO

Administración Mayor, 67 — EL DIA DE PALENCIA — Teléfono 740417 Apartado 17

BOLETIN DE SUSCRIPCION

TARIFA

PALENCIA (Capital)
(Reparto a domicilio).... 750 ptas. mes

PALENCIA (Provincia) y resto de España
(Correo ordinario)..... 750 ptas. mes

Otros destinos o forma de envío
Consulten a nuestro departamento difusión

D. ....

Calle .... N.º .... Piso ....

Localidad ....

Provincia .... Teléfono ....

Se suscribe a «EL DIARIO PALENTINO-EL DIA DE PALENCIA»

por: ☐ TRIMESTRE
☐ SEMESTRE
☐ AÑO

Cuyo importe envío por ☐ Cheque Bancario
☐ Giro Postal
☐ Reembolso

Envíe este Boletín: a n/ Departamento de DIFUSION. Mayor, 67 - Apartado. 17 - PALENCIA o llame a nuestro. teléfono 740417

Hermandad de Donantes de Sangre

BALANCE DEL MES DE JUNIO PRIMERA SALIDA DE LA UNIDAD MOVIL

Queremos comenzar esta crónica con un aviso a todos los donantes. Ya estamos en pleno verano y son muchos los socios de la Hermandad de Donantes de Sangre que tienen la suerte de irse de vacaciones. Ojalá pudieran irse todos a respirar otros aires y conocer otras regiones.

Ello es que esta ausencia del domicilio motiva en la secretaría una gran pérdida de tiempo con las llamadas telefónicas. Se llama y nadie responde y así una y muchas veces cada mañana. Es por esto por lo que rogamos a cuantos salgan de vacaciones, tengan la bondad de comunicarlo a fin de evitar esas llamadas inútiles.

Cierto que ya muchos donantes saben tratamos de evitar las llamadas, esperando que cada socio acuda a donar después de los tres meses. Este nuevo estilo aún no llega a ser suficiente para lograr la cantidad de sangre que se necesita. Como también rogamos que cuantos han cambiado de domicilio, lo comuniquen para bien de todos, sobre todo de los enfermos, que es a los que servimos con gozo y alegría.

Vayamos con el balance del mes de junio. Se han hecho 154 donaciones y nada menos que 156 transfusiones, siendo 67 los litros de sangre donados. Gran satisfacción conocer que han sido 54 los nuevos donantes, llegando a 42 los nuevos carnets. Todo un movimiento en la Hermandad que evidencia su vitalidad y la esperanza de que jamás faltará sangre. Se han atendido las necesidades del Hospital Provincial, Cruz Roja y Clínica «Virgen de la Salud». Naturalmente también a todos los enfermos de la Residencia de la Seguridad Social.

Damos todos estos datos para satisfacción de los donantes, pues en el fondo lo que significa es el bien que se reporta a tantos enfermos que jamás habrían sido operados sin este «banco» de sangre y tantos enfermos que nunca se habrían recuperado sin esa sangre que tan generosamente dan los socios de la Hermandad.

Finalmente, quede constancia en esta crónica que la Unidad Móvil de la Hermandad de Donantes de Sangre, regalo de la Caja de Ahorros y Monte de Piedad de Palencia, ya ha salido a los pueblos. Su primera salida el jueves, día 30 de junio, recorriendo las calles de Autillo de Campos y Fuentes de Nava. Precisamente en Fuentes de Nava se celebró una conferencia sobre los Donantes, poniéndose la película en la que se manifiestan varios de los casos en los que es imprescindible la sangre.

Germán García FERRERAS

Brugarolas

BUSCA

REPRESENTANTES

a comisión, en la provincia de Palencia, para la venta de Lubricantes.

SE OFRECE:

—Ingresos elevados.
—Empresa de solidez demostrable.
—Gama de productos de alta calidad, acreditados en el mercado.

SE SOLICITA:

—Persona introducida en el mercado industrial y/o de automoción, preferentemente lubricantes.

Interesados escribir a: BRUGAROLAS, S. A., Camino de la Riera, s/n, Pol. Ind. Voca Solera, *Rubí*. (Barcelona). Atención Sra. Rosa Mari. Adjuntando historial completo y teléfono para un rápido contacto.

EL TIEMPO EN LA PROVINCIA DE PALENCIA

ES UNA ATENCION DE
Caja de Ahorros y Préstamos de Palencia

SIN CAMBIOS

El Servicio Meteorológico Nacional nos envía, en exclusiva para esta Redacción, el parte del tiempo relativo a la provincia de Palencia:

La situación es la típica de verano, con dos borrascas térmicas que sólo dan calor, anticiclón sobre la Península con presiones altas y la atmósfera muy seca y sin posibilidades de precipitación.

Las mínimas de la noche pasada rebasaron la barrera del bienestar climático, llegándose en el casco urbano de la capital y en Dueñas a temperaturas de 16,8 y 17 grados y en el norte de la provincia hubo 15 grados. La máxima prevista para hoy rondará los 30 a 31 grados.

El viento está en calma y la escasa nubosidad de tipo local no tiene consecuencias. No se esperan cambios en las próximas 36 y 48 horas, dado que la atmósfera como ya hemos dicho, está muy seca.

DATOS DE LA CAPITAL

Parte meteorológico relativo a Palencia capital, que el Observatorio Provincial nos facilita:

Barómetro:

A las 18 horas del domingo: 701,0.

A las 8 horas del lunes: 703,5.

Temperaturas:

Máxima del domingo: 31,0º.
Mínima del lunes: 16,6º.

Dirección del viento:

A las 18 horas del domingo: Sur.

A las 8 horas del lunes: Calma.

Humedad media relativa del aire: 59 por 100.

Crónica de la Ciudad San Telmo

STA. BARBARA Y E. RODRIGUEZ EN LA FINAL DEL HOMENAJE A FERNANDO

Se jugó en la Ciudad San Telmo, el primer partido del Torneo Triangular de Fútbol, organizado en homenaje al que fue jugador del San Telmo, Fernando Rodríguez.

Como actos emotivos del momento podemos destacar la presencia del padre y hermanos del homenajeado que tuvieron la delicadeza de presenciar todo el encuentro. Por otra parte el árbitro, señor Paredes, que dirigió el encuentro, arbitró con el silbato que Fernando había usado precisamente en el último encuentro que pitó dirigiendo el partido de alevines entre el Carrión y San Telmo.

El resultado ha sido favorable al equipo de la fábrica, por 4-3, lo que le da opción a jugar la final el domingo día 17, a las 11,30 de la mañana contra el equipo de Electricidad Rodríguez, equipo compuesto por ex - santelmistas en su mayoría, y fundado por Fernado con motivo del último Trofeo Ciudad San Telmo.

Desde estas páginas de DIARIO - DIA, invitamos a cuantos aficionados palentinos quieran unirse a este homenaje. El domingo habrá una misa a las 10,30 en la capilla del Centro y a las 11,30, la final del torneo. Una vez más nuestro recuerdo emocionado a quien tanto amor tuvo al fútbol y en concreto a estos hogares de San Telmo.

A. S. J.

M.C.D.2022

COLONIAS DE VERANO PARA SUS HIJOS

Playa y montaña en Comillas (Santander)

Seguimos con el deseo de hacer felices a Vds. y a los suyos

... INFORMESE EN TODAS NUESTRAS OFICINAS ...

CAJA DE AHORROS Y PRESTAMOS DE PALENCIA

LA CAJA DE CASA

M.C.D.2022

HOMENAJE DE CRUZ ROJA A LA TERCERA EDAD

Música, concursos y alegría

MAS DE CUATRO MIL PERSONAS EN EL SALON

Numeroso público en este homenaje a la Tercera Edad. — (Foto LUIS)

Los muchachos de la Cruz Roja se desviven por atender a los mayores.—(Foto LUIS)

Los churros salen calentitos para satisfacción de la concurrencia. — (Foto LUIS)

El sábado día 9 tuvo lugar, organizado por la Asamblea Provincial de Cruz Roja de Palencia, un homenaje a la Tercera Edad, en la explanada del Auditorium del Salón.

La asistencia de público fue masiva, resultando un verdadero éxito. Más de cuatro mil personas, en su mayoría de la Tercera Edad, asistieron desde las 7,30 de la tarde hasta pasadas las diez de la noche a los distintos actos del homenaje.

Las actuaciones corrieron a cargo de la Banda Municipal de Música, del grupo de dulzaineros «Los Melgos» y del grupo de danzas «Jorge Manrique», que deleitaron con sus diferentes estilos a la concurrencia. Tras ellos fueron los propios homenajeados los protagonistas de la fiesta, con su participación en los concursos de jotas, pasodobles y tangos, piezas que «bordan» nuestros mayores. Los premios consistían en una cámara fotográfica y un transistor para cada uno de los ganadores y de los clasificados en segundo lugar.

El sorteo de un cajón de sorpresas valorado en 15.000 pesetas, sorteo al que accedieron gratuitamente todos los mayores, nuevas actuaciones de la Banda de Música y de «Los Melgos», así como la entrega de la moto y el coche del Palencia, C. F., a sus ganadores fueron los otros actos de este homenaje en el que Cruz Roja de Palencia se volcó a todos los niveles.

Varios tenderetes improvisados hicieron las veces de bar. Se repartieron gratuitamente unos 7.000 refrescos entre los asistentes, además de galletas y golosinas. En la chocolatada final, fueron más de 15.000 churros los distribuidos y litros y más litros de chocolate, con lo que los mayores disfrutaron de la tarde.

Las señoras paseaban por el Salón con un clavel en la mano, con el que la Cruz Roja quiso obsequiarlas y tanto ellas como los hombres de la Tercera Edad iban de un puesto a otro, bailaban, se embelesaban con la música, al tiempo que disfrutaban del calor y la amistad de otros mayores y de los jóvenes de Cruz Roja que les atendieron en todo momento.

Otro capítulo importante de esta verdadera fiesta fue la venta de papeletas para el sorteo de Cruz Roja, venta importante, propiciada por la cantidad de público que llenaba la explanada del Salón.

Todo un éxito popular que Cruz Roja puede apuntarse.

REGISTRO CIVIL

NACIMIENTOS

Cristina García González, hija de José Antonio e Inés.

César Doce López, hijo de Antonio y Esther.

Daniel Zurita Calderón, hijo de José Antonio y María Encarnación.

José Manuel Pérez Cuerno, hijo de Francisco y Ascensión.

Yonatan Alonso Alonso, hijo de Luis y Eufemia.

Arabela Prieto Fernández, hija de Antonio Alfredo y Rocío.

Alberto Trigueros Abejón, hijo de José Luis y María de los Angeles.

Leticia Padierna Sanz, hija de Francisco Javier y María Luz.

Cristina Asenjo Alonso, hija de Fermín y María del Carmen.

Cristina Jiménez Ferrio, hija de Emilio y María.

Eva Hernández Hernández, hija de Luis y Julia.

MATRIMONIOS

Víctor Melero Alegre, con María del Sagrario Villamuza Rodríguez.

Juan Francisco de Asís Vega Asensio, con Ana Isabel Pollos Pérez.

Daniel Gutiérrez Gómez, con María Concepción Rodríguez de Juan.

Renato Aldama Belorino, con Raquel Sánchez García.

Alfredo García Andrés, con María de las Candelas Misas Merayo.

Pedro Méndez Belloso, con María de la Asunción Delgado y Sanz.

DEFUNCIONES

Félix de Miguel Villamediana, 83 años.

Victoria Herrero del Bosque, 86.

Donaciano Gil Domingo, 68.

Arsenio Juanes Sánchez, 84.

Josefa Paredes Martínez, 67.

Salvar la vida de 20.000 niños cada día, objetivo del UNICEF.

En el informe "Estado Mundial de la Infancia, 1982/83", de Mr. James P. Grant, Director Ejecutivo del UNICEF, se establece como objetivo a corto plazo, salvar la vida de 20.000 niños cada día a través de cuatro importantes avances:

Terapia de rehidratación oral, Vacuna termoestable contra el sarampión, Lactancia materna y Gráficas de desarrollo.

Esperamos su ayuda. ¡Hágase socio del UNICEF!

unicef
Asociación UNICEF-España
Apartado 12.021
MADRID

ASOCIACION unicef-ESPAÑA
ENVIE ESTA SOLICITUD AL APARTADO 12.021 DE MADRID

SOLICITUD DE INGRESO como socio colaborador

Nombre y apellidos
Fecha de nacimiento
Domicilio
Población D.P.
Provincia
Profesión
Teléfono
(1) CUOTA ANUAL pesetas
(1) CUOTA SEMESTRAL pesetas
(2) Banco
Dirección
Población
de de 198
Firma

(1) Cuota media por socio y año, 2.800 pesetas.
(2) Se ruega pago por Banco o Caja de Ahorros.

ORDEN DE PAGO AL BANCO

Banco
Dirección
Población
Provincia
N.° de Cuenta

Ruego a ustedes que, con cargo a mi cuenta corriente en este Banco, se sirvan abonar los recibos que les presente la ASOCIACION UNICEF-ESPAÑA, por la suma de:
Pesetas anuales.
Pesetas semestrales.
Muy atentamente,
Firma
Nombre
Domicilio
Población

M.C.D.2022

MATRIMONIO A LOS 80

UNA LECCION DE AMISTAD

El "novio", don Julián Madrigal. — (Foto LUIS)

Ni es tan fiero el león como lo pintan algunos, ni tan triste la vida como dicen otros, pues aunque las adversidades sean grandes, nunca faltan generosos benefactores. Este es el caso de don Julián Madrigal, residente del Hogar del Pensionista de la Seguridad Social de Palencia.

El próximo 16 de julio, y a sus 86 años de edad, don Julián se va a casar. Y se va a casar no por una romántica historia, como pueden haber imaginado, sino —como él mismo explica— "por hacer una obra de caridad".

Don Julián Madrigal es un palentino nacido en Autilla del Pino, que tras dedicarse durante muchos años al campo y a la agricultura, descansa ahora en esta Residencia para ancianos. Es viudo, y de los 11 hijos habidos en su matrimonio, viven 6. Algunos casados y con hijos, otros incluso con nietos.

Su prometida, doña Basilisa Ortega, tiene 83 años, como él, es viuda también.

—Don Julián, ¿por qué se casa usted?

—Bueno, pues me caso para hacer una obra de caridad. Verá usted, yo vivía en el Asilo San José, y cuando me echaron de allí, yo vine a vivir aquí. Me admitieron muy rápido, pero a ella, a Basilisa, no, y tuvo que ir a vivir con una señora a un piso. La señora que vive con ella ha estado en el manicomio y creo que tiene mucho genio. Unas veces la riñe, otras se enfada sin motivo... En fin, que no está contenta. Además, con el dinero que cobra no tiene para nada. Son 17.000 pesetas y 9.000 se le van en la casa y las otras 8.000 en comer.

Yo le pregunté al encargado de aquí, qué pasaba con la solicitud para entrar en esta señora, y me dijo que tardaría dos años en poder venir. Y yo, pues nada, pensé que tenía que echarle una mano.

—¿Usted cree que casándose con ella lo solucionará?

—Claro que sí. Cuando nos casemos, ella vendrá a vivir conmigo, y no tendrá que estar sola por ahí fuera, dando tumbos.

—¿Dónde conoció usted a doña Basilisa?

—En el Asilo San José. Los dos estábamos allí. Todas las tardes salíamos a dar un paseo con otras dos amigas suyas y nos sentábamos en un banco de los Jardinillos. Siempre en el mismo banco, y... Nos hicimos muy amigos.

—¿Cómo reaccionó doña Basilisa cuando usted la propuso matrimonio?

—La primera vez que se lo dije no me creyó. Decía que si la estaba tomando el pelo, pero como insistí me dijo que se lo iba a pensar. Al día siguiente, me dijo que sí era por eso, por recogerla, bueno, accedía. Y así fue como me dio el sí.

—¿Cómo van a vivir después de casarse?

—Viviremos en esta Residencia. Mire, yo tengo una pensión, y con lo que aquí cobran, me quedan 4.000 pesetas para mis gastos. Cuando estemos casados me quedarán 7.000, y con eso tendremos para ropa y algunas cosas más.

—¿Qué dicen sus hijos de todo esto don Julián?

—Hay de todo. Hay dos que no ponen buena cara, y dos de las hijas dicen que no van a venir a la boda. A mí me importa poco. Yo sé que lo hago por una buena obra.

—¿Y sus amistades?

—La mayoría me dan la enhorabuena porque saben que es por una obra de caridad. Al principio decían ¡Pero hombre! ¡A tus años! Y yo ya lo digo. ¡Si no es por tener mujer! A mis años ¿para qué la quiero? Sólo lo hago por recogerla y que esté atendida. Así si yo fallo algún día, ella se queda con mi pensión. Somos buenos amigos y nos ha de ir bien.

Juzguen ustedes, amigos, si este hombre, don Julián, es o no un benefactor.

Y si no ¡que se lo cuenten a doña Basilisa!

Con todo, muchas gracias, don Julián, por esta lección de amistad, y desde este periódico, las más sinceras felicitaciones.

Charo Carracedo Villagrá

LA ASAMBLEA GENERAL DE SOCIOS DEL PALENCIA C. F.

El miércoles, a las 8 de la tarde en el cine "Luises"

Como ya adelantábamos hace unos días, la Asamblea General de Socios del Palencia C. F., va a tener lugar el próximo miércoles día 13, a partir de las 8 de la tarde en primera convocatoria, y media hora después en segunda. Hoy la noticia es, además de recordar el "acontecimiento", dar el nombre del local en el que se celebrará el acto: el Cine "Luises". El orden del día será el siguiente:

1. Lectura de cuentas por el auditor censor de cuentas, D. Juan José Ortega.
2. Dimisión de la actual Junta Directiva.
3. Recabar a la asamblea la formación de una nueva Junta Directiva, o en su defecto de una Junta Gestora para la continuación del Club.
4. Ruegos y preguntas.

De la extraordinaria importancia que tendrá esta reunión, no necesita comentarse nada. Se juega, o mejor dicho nos jugamos todos, el futuro del equipo morado que tantas alegrías en lo deportivo diera la pasada temporada.

Ni qué decir tiene que la presencia en masa de todos los socios del Club, no sólo es necesaria sino que incluso será vital. Así que ya saben, miércoles 13, 8 de la tarde todos tenemos una cita en el cine "Luises". Que por nosotros no quede.

D. COLOMAN CASASNOVAS GONZALEZ
GINECOLOGIA - PARTOS
PLANIFICACION FAMILIAR
Avda. José Antonio 27 3.° izda.
Teléfono 73 04 45 PALENCIA

Dr. ENRIQUE DE SOTO TOLEDANO
GARGANTA, NARIZ Y OIDOS
PRUEBAS ALERGICAS
Consulta diaria, de lunes a viernes, de 4 a 8 tarde
(Previa petición de hora)
Avda. José Antonio, 29, 5.°, dcha. Tlfno. 72 63 83. PALENCIA

DELEGACION DE HACIEND

VARIACIONES TRIBUTARIA

El BOE, núm. 155, de 30 de junio, último, publica la Ley 5-1983, de 29 de igual mes, sobre medidas urgentes en materia presupuestaria, financiera y tributaria, la cual ha entrado en vigor el mismo día de su publicación, razón por la que resulta conveniente advertir sobre los siguientes aspectos:

a). — Del Impuesto sobre Sociedades. — Para los ejercicios que se hayan iniciado a partir de primero de enero de 1983 se confirma el tipo de gravamen aplicable a las Cajas de Ahorro, Cajas Rurales, Cooperativas de Crédito y Mutuas de Seguros, que seguirá siendo el 26 por 100.

b). — Del Impuesto General sobre el Tráfico de Empresas. —El tipo de gravamen para las ventas hechas por fabricantes a minoristas, a consumidores finales y a establecimientos propios abiertos al público, se fija en el 4 por 100, que incrementado en el 1 por 100 de recargo provincial, recaudado conjuntamente, supone que dichas ventas, a partir de primero de julio deban ser gravadas con el 5 por 100.

c). — Del Impuesto sobre Transmisiones Patrimoniales. También se confirma en el 5 por 100 el tipo de gravamen aplicable a las transmisiones de bienes inmuebles.

d). — Tasa del Juego de máquinas recreativas. — La disposición adicional 6.2, modifica la cuantía de la ción de las máquinas ratos automáticos ap la realización de ju azar, señalando para la po B —únicas regist esta provincia—, un anual de 125.000 pese cada máquina.

El número 3, de la disposición adicional un «gravamen comp rio», limitado a 1983 cha tasa fiscal, aplica mismos aparatos, cuy se haya devengado an entreg a en vigor de la de junio último) - cuantía equivalente a rencia entre la cuota (40.000 pesetas) y la ahora establecida (12 setas), en total 85.000 Este gravamen comp rio cuyo devengo se ducido en la fecha de en vigor la Ley, deber facerse en los «primer ticinco días naturales ximo mes de octubre titulares de los perm explotación de tales m o aparatos, debiendo se anticipadamente qu concederán aplazamien fraccionamientos de p esta clase de deudas rias.

Palencia, 8 julio 19

El Delegado de H
Eusebio Trujillo González

A comprar el pan

Dícese que los chavales de ahora han nacido con la mesa puesta. De un tiempo a esta parte perece que se les complican las cosas, pero afortunadamente nuestros hijos no han tenido que enfrentarse con dificultades, que nos salieron al paso a los niños de mi generación.

Claro, que a grandes males, grandes remedios. Nos funcionaba algo así como un sexto sentido para espabilar y evitar que te llevara la corriente.

En plena niñez nos tocó la época del racionamienta palabra sin sentido para los chicos de ahora. Nuestras madres nos enviaban a buscar pan de estraperlo. Nunca íbamos solos; tan seria gestión se afrontaba en pandilla. La base de aprovisionamiento» se hallaba en la calle de Los Pastores; entraba uno sólo empleando poco menos que contraseñas. A la salida se organizaba la «operación retirada», en la que participábamos todos, pues, niños al fin y al cabo, hasta las cosas más serias constituían un juego.

Por la Plaza de San Pablo no podíamos regresar a casa, —vivíamos en «Villa Concha "(Simón Nieto)— porque tendríamos que pasar ante el guardia civil de puertas en el Cuartel. Por el otro lado existía un fielato aproximadamente donde ahora se alza micilio de ese gran que es José María Fe dez Nieto. También lato resultaba pel preferíamos no esta vía, que, como l escalan el Naranjo d nes, nosotros ten abierta y experimen Traíamos el pan en bolsa y veníamos al paso con un pelo goma por medio de lle. Alborotábamos tro. Al llegar a las in ciones del fielato, bruto de todos pe punterazo al pelotón que pasara la ima frontera del peligro, da ante la caseta d lato. Inmediatamente corríamos en busca lotón, —naturalmente la bolsa de pan ellos— gritando que lía tirar tan fuerte. gumero se asomab decía:

—Con estos chava casa no tendrán ni zapatillas.

Desde allí, a casa mino aparecía fran do había sido un como tal lo acepta los chavales del ba «Villa Concha» sin cuenta de que éram pieza importante e llas argucias familia ra espantar a mane fantasma del racion to.

Pedro Miguel BAR

M.C.D.2022

DESPUES DE SOÑAR DURANTE VEINTE AÑOS CON UN COLEGIO DIGNO

ASPANIS ha conseguido que el Ministerio de Educación compre el "LUZ CASANOVA", de las Damas Apostólicas

✶ La situación de "sus niños", en el Seminario, era inhumana

✶ Cien chicos, deficientes psíquicos, lo ocuparán en septiembre

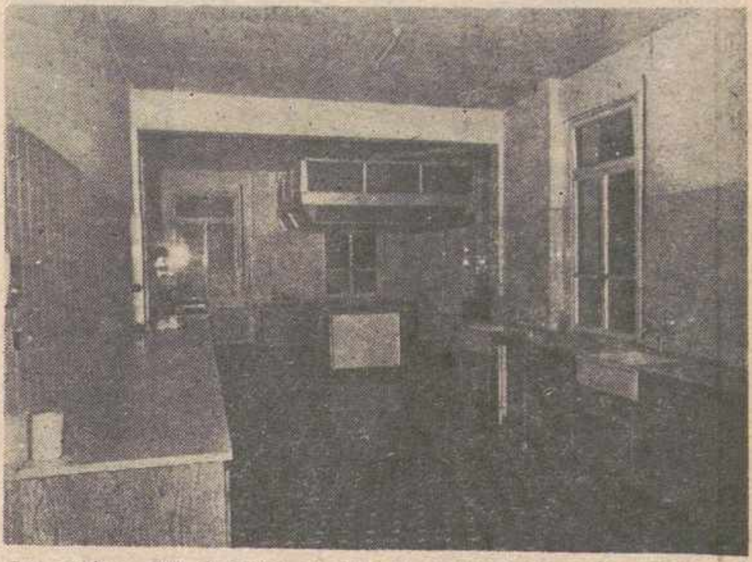

La cocina del Colegio, dispuesta para entrar de nuevo en "ebullición". — (Foto LUIS)

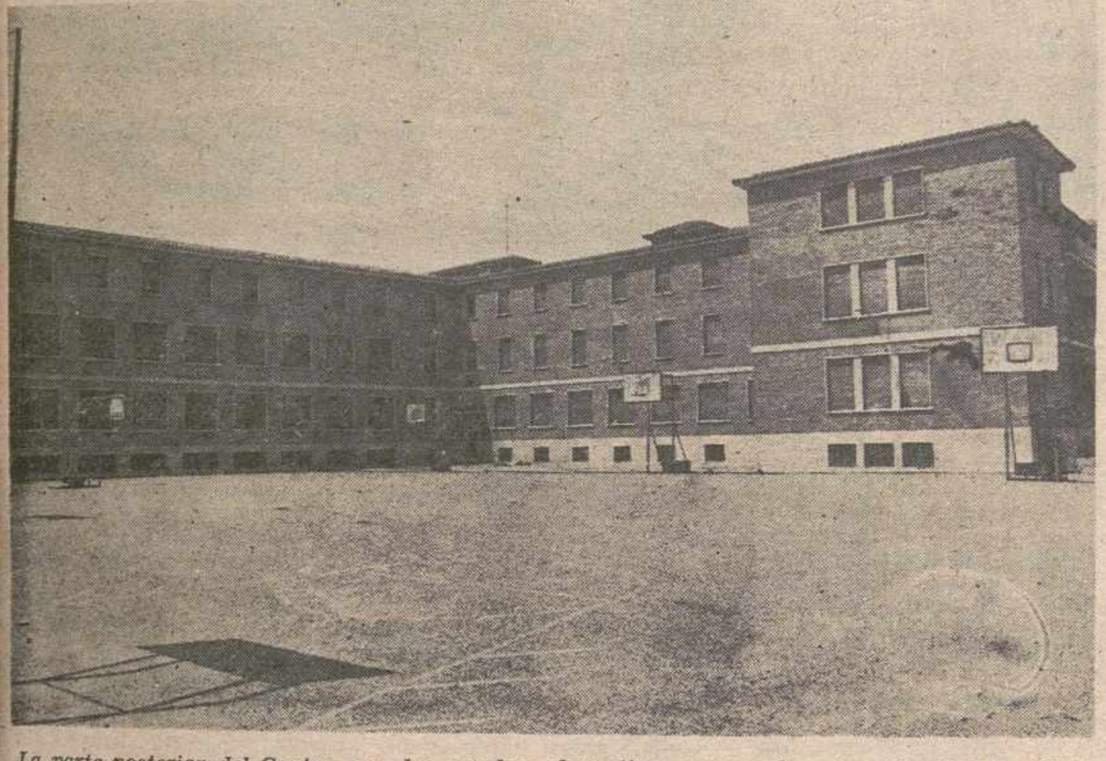

La parte posterior del Centro, con las canchas deportivas esperando a los chavales de ASPANIS.—(Foto LUIS)

Desde que en el año 1964, ASPANIS (Asociación Palentina Pro - Deficientes Psíquicos) comenzara sus actividades, ha venido luchando denodadamente por conseguir un centro digno para «sus niños» deficientes psíquicos. Ya ha llovido desde entonces, pues cumplirán el año que viene su vigésimo aniversario. Pero al final se han visto recompensados como se merecían.

Cuando ya tenían prácticamente decidido que el curso que viene no iban a abrir su colegio (si se le puede llamar así a una vetusta planta cedida por el Seminario, que no reunía ni las más mínimas condiciones para acoger a los chicos) de Santiago Apóstol, como le denominaban; aburridos ya de pedir a la Administración la ayuda necesaria para hacerse con un centro, entonces surge el «milagro» y a través del interés de la gobernadora civil y del Ministerio de Educación y Ciencia, éste ha comprado el Colegio de las Religiosas Damas Apostólicas, ubicado en la prolongación de la calle Santiago, justamente detrás del Instituto Politécnico, que las mismas habían abandonado ya desde hace aproximadamente un año.

EL «LUZ CASANOVA», DE LAS DAMAS APOSTOLICAS

Este colegio, conocido por el «Luz Casanova», de las Damas Apostólicas, está situado en una zona de huertas ideal, con gran extensión de terreno y unas instalaciones estupendas, las más indicadas para el fin que se le va a emplear, y donde los niños deficientes psíquicos podrán recibir adecuadamente las atenciones especiales que precisan.

La operación le costará al Ministerio de Educación y Ciencia unos cien millones de pesetas (a mi entender, un regalo), habiendo tenido en cuenta las Damas Apostólicas, a la hora de ponerle precio a su colegio, el fin benéfico que se iba a destinar. Y tenemos que decir que sus instalaciones están estupendamente, tanto que no necesita de ninguna reforma para ocuparlo. Por ello, el próximo mes de septiembre, será ocupado ya por los niños de ASPANIS. Un centenar de havales que se van a sentir en la «gloria». La mitad de ellos, en régimen interno; y el cincuenta por ciento restante, medio pensionistas. Y aún quedará espacio para, con el tiempo, acoger a otros cincuenta chicos.

El Ministerio de Educación asumirá desde el primer momento la gestión del centro, que se pondrá en marcha con los doce profesores que en la actualidad contaba ASPANIS. Diez especialistas de pedagogía terapéutica, un psicomotricista y un logopeda. Y un dato curioso... todos ellos son palentinos. Al igual que los niños a los que cuidan y educan, en una labor encomiable y de poca fachada, pero de mucho contenido.

Aparte, también están al servicio de ASPANIS varias señoras y un joven en las tareas propias del internado.

DATOS Y FECHAS PARA LA «GRAN HISTORIA» DE ASPANIS

Decíamos antes que ASPANIS comenzó su andadura allá por el año 1964, donde los niños deficientes psíquicos de Palencia y provincia eran atendidos en reducido número en unas aulas de la Casa Cuna de la ciudad.

La residencia para el internado estaba ubicada en el centro de San José Obrero, del Obispado.

Dos años más tarde, en 1956, la Asociación adquiere en régimen de alquiler un antiguo edificio situado en la calle Queipo de Llano para el internado de los niños, mientras que el internado de niñas se localiza en el Centro de Santo Domingo de Guzmán, de las Religiosas Dominicas.

En 1973, concretamente en la noche del 6 de octubre, el edificio de Queipo de Llano se hunde de forma estrepitosa. Los bomberos tienen que sacar a los pequeños prácticamente de entre los escombros aunque por suerte no hubo que lamentar desgracias personales, pero los niños se quedan en la calle. No obstante, la Fábrica de Armas, de la empresa nacional Santa Bárbara, les acoge en unos pabellones habilitados de forma provisional, recibiendo las clases en el centro de Santa Clara de Asís, de las Religiosas Italianas, en la carretera de Santader.

Un año más tarde, los Padres Jesuítas, con la autorización del Ministerio de Educación, reciben en régimen de precario a los alumnos internos en el centro Loyola, aunque tienen que acudir a clases a Santa Clara de Asís.

En 1976, a intancias del delegado de Educación, y por necesidades de escolarización de niños de E.G.B., ASPANIS tiene que abandonar el centro Loyola. En esta ocasión es el Seminario Diocesano el que en régimen de alquiler cede una planta del edificio para colegio o internado, que es donde se encontraban actualmente, y donde el 4 de febrero de 1978, los chicos sufren nuevamente lo que pudo ser una catástrofe: el hundimiento de la techumbre de la planta del Seminario donde daban sus clases, en medio de la lluvia, que inunda la planta, siendo reconstruída posteriormente.

SITUACION ACTUAL

En la actualidad, se atendían en el Seminario, y en las condiciones que el lector se puede imaginar (aunque nunca se imaginnará la realidad), a 75 deficientes psíquicos de ambos sexos, con un nivel de deficiencia media y severa.

Su permanencia en el Seminario, dadas las condiciones materiales del edificio, se hacía imposible ya, por lo que se tenía decidido no comenzar el curso próximo.

GESTIONES PARA CONSTRUIR UN NUEVO CENTRO

Después de los muchos pasos dados, a base de solicitar ayudas a distintos organismos y personalidades públicas tanto a nivel provincial, como regional y nacional, una de las soluciones (que se les ofreció por el Ministerio de Educación, fue la de junio de 1982, en la que se concedía a ASPANIS una subvención definitiva para la construcción de un centro,

(Continúa en la pág. sig.)

La fachada principal del "Luz Casanova", con jardines y árboles incluidos. Una maravilla (Foto LUIS)

M.C.D.2022

Más de tres millones de Kms. recorridos en su taxi

MARCOS HERNANDEZ PEREZ treinta años al volante

Es presidente de la Asociación Provincial de Taxistas

El único accidente que tuvo Marcos, fue con este automóvil con el que hizo más de un millón de kilómetros. El hecho ocurrió en Villanueva del Campo

Marcos Hernández Pérez con su último vehiculo

Ayer fue la festividad de San Cristóbal, Patrono de los conductores, y hemos querido traer a nuestras páginas a un hombre, un taxista, que lleva por esos mundos de Dios «amarrado» a su volante la friolera cifra de 30 años en los que ha hecho más de tres millones de kilómetros. El es presidente de la Asociación Provincial de Taxistas, y se llama Marcos Hernández Pérez, más conocido por el «Gitano».

—Por cierto, ¿por qué «Gitano»?

—En una ocasión llevé a unos gitanos ambulantes a Hontoria del Pinar a vender ropas. Habían vendido una maleta a una señora. Esta se sintió engañada, lo denunció y nos detuvieron en el pueblo inmediato. Nos llevaron al Cuartel de la Guardia Civil de Salas de los Infantes, y al comprobar que todos nos apellidábamos Hernández, el brigada jefe de Puesto nos mandó meter a todos en el calabozo «porque éramos hermanos». Luego lo conté esto en un bar de la capital, se corrió la voz y me empezaron a llamar «Gitano», nombre con que me quedé.

—Cómo es la vida de un taxista...

—Muy sacrificada. Hay que ser constante en el trabajo, pues es muy difícil sólo con esto mantener una familia.

—¿Es rentable económicamente?

—A base de sacrificio, sí. Haciendo muchas horas y permaneciendo mucho tiempo en el coche, que debe ser propio.

—¿Cuántos coches has tenido?

—Primero, un Ford de 25 caballos. Luego, toda la gama de coches de la Seat, hasta el que tengo en la actualidad que es un 220 de gasoil. Todos fueron de seis plazas.

—Un anécdota de tu larga andadura como taxista...

—Una anécdota de tu larga llevar a unos señores a un entierro al cementerio de La Almudena. Iba por la Avenida de los Toreros y había una señal de prohibido girar. Me bajé del coche ,y un agente me dijo qué dónde iba. Le contesté que «voy a un tierro a La Almudena, y si no puede pasar por aquí, en vez de al entierro voy a llegar al cabo de año». Le hizo tanta gracia que paró la circulación y me dejó «saltarme la prohibición».

—El mejor recuerdo...

—Muchos. Quizás me acuerde sobre todo de las muchas fiestas familiares y de pueblos en los que he sestado, con buenos clientes en grandes hoteles, etc.

—El peor...

—Viniendo de Cáceres con el fallecido ex - presidente del Palencia, don Manuel Carriedo. Era Nochevieja y se nos rompió el palier estando «cuando las uvas», de reparación, más de tres horas.

—¿Qué países has visitado?

—Bélgica, Alemania, Portugal, Luxemburgo y Francia.

—¿Qué viaje te hubiera gustado hacer?

—Sin lugar a dudas, a Italia

—La mayor cifra cobrada por tus servicios...

—Setenta mil pesetas de un viaje hace años a Estrasburgo.

—El viaje más largo...

—Palencia - Aguilar - Hamburgo: 2.206 kilómetro ida.

—El más corto...

—De la parada del Casero a Marqués de Albaida.

—¿Cómo fue?

—Se presentó un matrimonio con una niña enferma. Montaron al taxi, bajé el taxímetro y me dijeron, llévenos a Marqués de Albaida 1». Les [...] aquí están, es ese portal [...] sabían qué decir, y me [...] rían pagar las molestias.

—¿Se os guarda respeto [...] taxistas?

—Sí. Solamente en mi [...] he tenido un problema. [...] ven que me pidió llevar [...] Orbigo. Al llegar a un [...] me mandó parar, pues [...] allí. Me dijo que hiciera [...] cuenta y cuando levanté [...] vista corría a toda prisa [...] le hubiera alcanzado en [...] en sus buenos tiempos. [...] ralmente, me vine sin [...] Fue la única vez.

—Pero los taxistas de [...] vincias no tenéis problemas [...] No obstante, ¿qué pensáis [...] enteraros que han asesinado [...] algún compañero en las [...] des ciudades?

—Una indignación tremenda [...] y un gran malestar.

—¿Qué tal se portan [...] vosotros los «municipales»?

—Suelen tener tolerancia [...] pues saben que estamos [...] tando un servicio al pueblo [...] que colaboramos con ellos.

—¿Y esa fama de que [...] lo que queréis por [...]

—Es un sambenito que [...] han colgado.

—Algo de razón tienen [...] que lo dicen...

—Hombres, nosotros [...] namos siempre el vehículo [...] abusamos por ello un [...] más.

—Y la Guardia Civil de [...] fico...

—Se comporta maravillo[...] samente. Ha mejorado el [...] y aunque las multas son [...] populares, somos muy [...] de ellos.

—Una petición al Patrón [...]

—Que nos vigile a [...] mucho, pero que cuide, [...] todo, de los temerarios [...] prudentes, aunque a éstos [...] recuerdo que cuando se [...] 120, San Cristóbal se baja [...] coche.

—¿Cómo celebraste la [...] ta?

—Fui a Salamanca con [...] amigos.

Pues nada, que sigas en [...] línea de amor por tu [...] sión, que es lo verdadera[...] te importante. Y, por su[...] to, que te salga un [...] Italia.

CARLOS M. SANTOS

ASPANIS

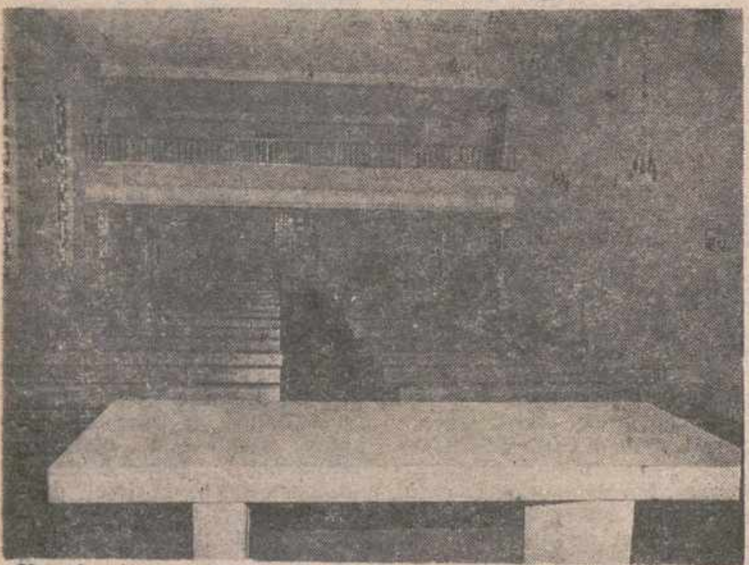

Una bonita capilla donde podrán dar gracias a Dios por la "ayudita". — (Foto LUIS)

(Viene de la pág. ant.)

de treinta millones de pesetas.

Por su parte, la Caja de Ahorros y Préstamos de Palencia, y como complemento al citado proyecto, en terrenos adjuntos de su propiedad, proyectó la construcción de un edificio como residencia para atender a los alumnos internos del colegio, con el servicio también de comedor para internos y mediopensionistas del mismo. Una vez construído este edificio - residencia, la Caja de Ahorros lo cedería a ASPANIS, Asociación que asumiría la responsabilidad del funcionamiento y mantenimiento del proyecto global.

Estas soluciones no se hacen realidad, sobre todo porque la subvención de treinta millones, y las condiciones en que se hacía, convertían el proyecto en inviable, pues su costo total ascendía a 75 millones.

Entonces surgió la idea de hacerse con un edificio ya construído,, y se tienen contactos, a sugerencia del anterior director provincial de Educación, con el centro de Huérfanos Ferroviarios, pero sus grandes dimensiones no aconsejan su compra.

Se piensa entonces en el «Luz Casanova», de las Damas Apostólicas, que reúne todos los requisitos, y se comienzan las gestiones ante el Ministerio y los políticos. El senador palentino José Luis López Henares, el 29 de septiembre de 1982, comunica personalmente a la directiva de ASPANIS que el Ministerio adquirirá total y definitavamente el edificio para cederlo a ASPANIS. Pero las elecciones imponen un compás de espera, hasta que llega la «fecha histórica» del 12 de noviembre del mismo año, en que el ministro de Educación envía un comunicado en el que afirma: «...he ordenado que se inicie el expediente para la adquisición del edificio del colegio «Luz Casanova» de las Damas Apostólicas...».

Y así termina esta singular historia, en la que ASPANIS es la «estrella» principal, que tras muchos años de luchas, sinsabores, sobresaltos y desilusiones, ve compensado su trabajo, una labor a la que todos los palentinos debemos aplaudir y apoyar, como se ha apoyado cuando así se ha demandado por ASPANIS.

Enhorabuena por el nuevo colegio, y que lo disfrutéis por muchos años. Os lo merecéis.

Mariano VALERO

VENTA DE PISOS EN CONSTRUCCION
(Viviendas de protección oficial)
Expediente núm. 34. 10.020/81
Avenida de Santander, 42. PALENCIA
SALON, CUATRO DORMITORIOS, PARQUE
COCINA, BAÑO, ASEO, PLAZA DE GARAJE
TRASTERO.
AMPLIAS FACILIDADES
PROMOTOR:
FERNANDO CURIESES DIEZ
CONSTRUCTOR
Calle Empedrada, 6, entreplanta. Teléfono 72389
Póliza de seguro Compañía Crédito y Caución, núm. 98.02

M.C.D.2022

Crónica de AGUILAR

FINAL DE LAS FERIAS PATRONALES DE SAN JUAN Y SAN PEDRO

Fue el día 29 Feria de San Pedro, día de la "Caranuja" como vulgarmente se conocía, en que venían los carros de Liébana y Pernia, cargados de aperos de verano: palas, carias, horcas, rastrillos, los cestos de Montabliz, los dalles, martillos y colodras del carro del "Pelujo" de Prádanos, ya desaparecidos. Hubo unos pocos puestos al pie del puente del Hospital, que apenas si vendieron. La mecanización del campo lo ha cambiado todo, pues con las cosechadoras desaparecieron también las eras.

Hizo bueno y hubo sol, las casetas de feria se vieron muy animadas, y en la Plaza de España hubo cantos y canciones, conciertos y mucha animación, y en la Virgen de Llano había 4 autocares con boy-scouts de diferentes ciudades, y un gran número de coches. Hubo también la competición de tiro al plato.

Y en la Ciudad Deportiva, había partidos de pelota a mano, concurso de atletismo, para todas las categorías, partidos de futbito y juego de bolos. También, en la Plaza de España, hubo Exposición de Automóviles de diversas casas, y pudimos admirar los últimos modelos de gran confort y poco consumo.

EN LA PLAZA DE TOROS

La primera corrida del día 26, fue suspendida por la lluvia, pues no estaba en condiciones; en cambio la del día 29, fue la tarde espléndida llena de sol y llena de gente, y se lidiaron 3 novillos toros de la ganadería Hnos. Caminero por el rejoneador Deme Centenera y los diestros Luis Zapico, de León, y Pedrito de la Cruz, de Palencia, con sus correspondientes cuadrillas. Dio comienzo a las 5,30 de la tarde, presidida por el alcalde, la Corporación Municipal y Damas de Honor. Desfile o paseíllo de la plaza, con música de los Aguilas, y algunas demostraciones del rejoneador, con piruetas difíciles en una jaca negra, muy aplaudidas.

Sale el primer toro, cornibajo y cansado del viaje y a los 3 primeros capotazos se cae, Luis Miguel Zapico consigue levantarle, intenta nuevos capotazos y es muy aplaudido, música y banderillas, 2 pares bien colocados, nuevos aplausos, una faena con la muleta y mató al primer pinchazo (ovación, oreja y vuelta al ruedo).

El segundo toro, con mejor presencia y mayor peso, fue para el rejoneador Deme Centenera, que salió con una jaca color castaño. Buen rejón, aplausos, nueva cita y el toro embiste con bravura, y persigue sin poderle dar alcance, coloca el segundo rejón mucho mejor y es muy aplaudido, intenta hacerle embestir y no lo consigue; le dan Coca-Cola, para reanimarle, y el toro al embestir cae muerto, no hizo falta el tercer rejón, entran las mulillas, un tractor españolizado y lleno de banderas españolas hizo el arrastre.

El tercero, para Pedrito de la Cruz de Palencia, tiene mejor aspecto embiste con fuerza y consigue una buena faena de capa, en uno de los lances estuvo a punto de ser alcanzado por el astado, muchos aplausos; en la suerte de banderillas, bien en el primer par, el segundo par no fue recibido por el toro. Mató de 2 pinchazos certeros y consiguió las 2 orejas. Salen al arrastre, ovación y vuelta al ruedo. Suelta de una vaquilla para espontáneos, saltando al ruedo varios.

LA EXPOSICION DE UN GRAN ARTISTA, URSICINO MARTINEZ

A Palencia llegaron también nuestros ecos, en la Sala "Don Sancho" de la Caja de Ahorros y Monte de Piedad estuvo abierto al público siendo muy visitada, 30 obras de un artista del Valle de Santullán, nacido en Villavellaco, que fue minero y hoy reside en nuestra villa, con comercio de droguería y perfumería. En sus ratos libres, que son pocos, los dedica al arte. Con la gubia ha sabido realizar sobre madera, el trabajo humano en la mina, lo que es y lo que representa para la humanidad; en escayola y bronce ha conseguido bustos y figuras, magníficamente logradas, en marfil un cristo famoso, y en marquetería en el Museo Nacional de Madrid, figura ya la maqueta del primitivo convento de Santa María la Real, tal como fue iniciado por los agustinos canónigos regulares que vinieron de Herrera de Pisuerga. Nuestra más cordial enhorabuena así como también nuestro agradecimiento al director de la Caja de Ahorros Sr. Ramírez, nieto de aquel conde Ramírez de Grigasa.

El corresponsal y cronista de la Villa:

A. FONTANEDA

Ante el cierre de la Comisaría de Venta de Baños

Ante el cierre de la Comisaría de Venta de Baños, el día 15 de junio y la nota de Prensa facilitada por el Gobierno Civil, de Palencia, justificando la actitud adoptada, el procurador a las Cortes de Castilla y León, por el Grupo Popular, don Antonio Martín Beaumont, se ha reunido con los miembros de la Comisión Asesora sobre Orden Público de AP.

Resulta incomprensible, manifiesta el procurador palentino tras la reunión, que se pueda afirmar por parte del Gobierno Civil que la citada Comisaría de Policía «tendría desnaturalizada su función» en una localidad como Venta de Baños. Asimismo, no se puede justificar tal medida por una hipotética «escasa conflictividad del pueblo» máxime cuando Venta de Baños es uno de los nudos ferroviarios más importantes de la región.

Por todo esto, tras la reunión mantenida por don Antonio Martín Beaumont, y ante las dudas que el citado procurador manifiesta con respecto a la seguridad ciudadana que de ahora en adelante pueda existir en tan importante pueblo palentino, se acordó el siguiente plan de actuación:

Primero. — Realizar un seguimiento completo sobre las consecuencias que la seguridad ciudadana sufrirá en Venta de Baños; haciendo eco de todos y cada uno de los sucesos delictivos que tan arbitraria medida pueda ocasionar.

Segundo. — Formular al consejero de Gobierno Interior y Administración Territorial la siguiente pregunta:

—¿Con qué medios humanos y materiales piensa contar su Departamento para salvaguardar la seguridad ciudadana en una población como Venta de Baños, que sobrepasa los siete mil habitantes y en la actualidad se constituye como uno de los nudos ferroviarios más importantes de la región castellano - leonesa?

—¿En base a qué criterios se puede afirmar por parte del Gobierno Civil de Palencia que una Comisaría de Policía, en una localidad como Venta de Baños, tendría «desnaturalizada su función»?

—¿Resulta un argumento serio, que justifique el cierre de la Comisaría de Venta de Baños, la hipotética escasa conflictividad del pueblo?

—¿En qué medida se puede afirmar que «los servicios de seguridad ciudadana quedarán cubiertos ante el aumento de plantilla del Puesto de la Guardia Civil», cuando ese aumento ha consistido en cuatro personas y un vehículo? ¿No se podría haber aumentado, precisamente, la dotación de la Comisaría, ahora cerrada?

Alianza Popular

Fiestas de Nuestra Señora del Carmen en Barruelo de Santullán

Comenzaron el día 9 y finalizarán el 18

Barruelo de Santullán está en plenas fiestas de Ntra. Sra. del Carmen. Con este motivo, desde el pasado día 9, y hasta el próximo día 18, se va a desarrollar una serie de actos y festejos.

Así, el día 13, habrá por la mañana un concurso de pintura al aire libre. Al día siguiente, exposición de macetas por la mañana, y por la tarde, conferencia médica a cargo de doña Julia García. El día 15 se iniciará en lo festivo a las 11 de la mañana con la actuación de los payasos Elizaber, Aure y Osquitar, con juegos infantiles. Homenaje a los ancianos, verbenas y finales de Tenis completarán la jornada. El día 16, se hará la tradicional gira al Santuario de Ntra. Sra. del Carmen, donde se celebrará la misa solemne a la 1 del mediodía. Por la tarde concurso de bolos, pasacalles de las peñas y un gran cross popular en las distintas categorías. A partir de las 11,30, verbenas con la orquesta Acar y fuegos artificiales. El día 17, tiro al plato, por la mañana, y actuación del grupo de danzas de la Diputación, en cuyo intermedio se entregarán los trofeos del Campeonato de Futbito. A las 5 de nuevo tiro al plato, ahora en competición oficial, actuando a la misma hora el grupo de teatro "Los Tamuracos" de Cillamayor que representarán la obra "El Abuelo Curro". El tercer concurso municipal de bolos, y los bailes y verbenas con las actuaciones del humorista "Gila" y el cantante Fernando Brose, pondrán broche de oro a este domingo. El lunes 18, tiro de precisión al mediodía. Por la tarde a partir de las 5, actuación del grupo de teatro Sarmiento-Meseta, que pondrán en escena "Poemas y Canciones" de Lorca. Desde las 7,30 y hasta altas horas de la madrugada, la música presidirá la actualidad festiva de la localidad minera, que terminará así estas jornadas tan entrañables para sus convecinos.

DIARIAMENTE
en «OPTICA RAMOS», UN OPTICO CONTACTOLOGO LE ATENDERA SUS CONSULTAS SOBRE LENTES DE CONTACTO
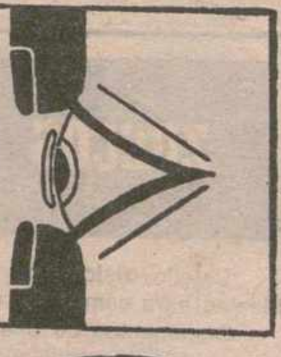
RAMOS

VILLOTA DEL DUQUE

UN PUEBLO QUE CAMINA

Con gran entusiasmo se clausuró el curso dándole por terminado con una excursión a Segovia.

Quiero destacar como parte muy importante, la convivencia y camaradería que reina en este nuestro Villota a través del Centro Cultural «Remanso de Paz», que cerramos ayer con broche de oro en esnas en un confortable autocar ta excursión donde 50 perso- empezamos a disfrutar desde las seis de la madrugada, pidiendo al Señor la gracia de un viaje feliz.

Entre cantos y chanzas, cruzamos la Castilla ancha, ese mar inmenso de trigales sazonados, fruto y esperanza del sufrido campesino, hasta llegar al itinerario cultural por excelencia.

No se puede narrar la emoción que sentimos todos viendo en primer lugar el Alcázar, precioso palacio que en múltiples ocasiones utilizaron emperadores, reyes e infantes, dejando huellas indelebles a su paso por él. Sencillos nosotros todos para apreciar en su justo valor los estilos morisco, románico, mudéjar, etc., de tantas joyas en óleos, artesonados, decoración, tapices y muebles, muchos de ellos únicos en el mundo.

Visitamos dos iglesias del arte románico de Segovia que no desdoran a las que tenemos en Palencia.

Seguidamente, visitamos el Palacio de la Granja, su parque y sus fuentes. Otra joya arquitectónica, y dentro, todo un museo en lienzos, lámparas, tapices y preciosas esculturas en mármol de Carrara. Completábamos atónitos y a la vez orgullosos, estas magníficas obras de esta Castilla nuestra.

Siguiendo con la belleza y el arte, visitamos el Palacio de Río-Frío, tan admirable como los otros, destacando en éste, además de sus obras y decoración, una serie de dioramas con piezas de caza de la fauna española, estupendamente disecadas siendo admiración de chicos y grandes.

Entre estas visitas, concretamente al lado de la Granja, comida al aire libre, reinando armonía y buen talante, asemejándonos a la hoja de los árboles que nos dan sombra; ninguna es igual, como ninguno somos iguales, y, sin embargo, viven en armonía hasta que llega el invierno... a pesar de las tormentas...

Este y no otro es el deseo de un pueblo que camina a pesar de las tormentas...

Micaela Herrero

TELEFONOS USUALES

Bomberos	74 23 23
Casa de Socorro	72 24 81
Residencia Seguridad Social	72 29 00
Servicio de Urgencia Seguridad Social	74 8i 37
Ambulatorio	74 40 11
Hospital Provincial	72 82 00
Hospital - Clínica Cruz Roja	72 41 00
Clínica «Virgen de la Salud»	74 77 00
Sanatorio Psiquiátrico Masculino	74 23 00
Sanatorio Psiquiátrico Femenino	72 09 00
Urgencia Policía	091
Policía Nacional	74 27 15
Comisaría Policía	74 30 11
Policía Municipal	74 76 77
Guardia Civil	72 31 83
Guardia Civil (C. Operativa de Servicios)	72 11 00
Guardia Civil Tráfico	72 06 88
Estación Renfe (FF. CC.)	74 30 19
Estación Autobuses Renfe	74 47 37
Estación Autobuses	74 32 22
Taxi, servicio nocturno	74 39 19
Telégrafos (Telegramas por teléfono)	22 20 00

M.C.D.2022

EL VIEJO ASTUDILLO

- LA ENSEÑANZA EN LA EDAD MEDIA
- LA ENSEÑANZA EN EL PASADO SIGLO
- ENSEÑANZA PUBLICA Y ENSEÑANZA PRIVADA
- DESDE LAS HIJAS DE LA CARIDAD A LOS SALESIANOS
- LA CULTURA, HASTA HOY EN ALZA

Antiguo grupo escolar. Astudillo

Este viejo punto geográfico, histórico y cultural, que es indiscutiblemente Astudillo, en su antañera vigencia, puede referirse a la edad media, sin apurar tiempos y siglos. Astudillo tiene en su memoria escrita, que es en verdad historia, cual fuera su cultura en épocas de ayer, y como fue la enseñanza en tiempos pretéritos.

Sabemos, que en la edad media, la cultura estaba cobijada en los monasterios y con ellos, en los cenobios medievales, como lo debió ser Astudillo. Ese verdadero cúmulo de claustros, donde el saber quedó escondido y valioso, hizo contraste con el mundo de los caballeros y señores nobles que no sabían escribir, mientras que solamente supiesen pelear.

Pues bien, en Astudillo existieron, en la primitiva iglesia de Santa Eugenia, monjes benditos (monjes negros, como se les llamó por su hábito de tal color) dedicados a la contemplación y a la labor de copiar libros fundamentales, porque aún no se había inventado la imprenta. Pero todo esto, es referido a la alta edad media, cuando la enseñanza primaria estaba conferida a los religiosos, amén de otras figuras eclesiásticas, que particularmente enseñaban las primarias letras.

Sin querer, de la edad media, vamos pasando al renacimiento y a los siglos XVII y XVIII, que fue la época en que entraron en modernidad los "DOMINES"... Pero vayamos por partes:

Durante el largo período de la edad media (alguien la llamó, "mil años sin lavarse") la enseñanza primaria de los niños (porque los señores, que no sabían escribir, tampoco sabían leer y ya no aprendían) solía comprender la escritura, lectura y algo de geografía e historia, lo que, como ocurría en Astudillo correría a cargo de algunos eclesiásticos, como también sucedía en la mayor parte de España, o bien de algún antiguo escribano, porque si los jóvenes necesitaban mayor instrucción, habían de acudir a los centros de enseñanza de las catedrales y en algunos conventos. Más tarde, para adquirir conocimientos superiores acudían a la Universidad de Palencia, que como es bien sabido fue la primera de España, fundada en el siglo XII.

De aquí, pasamos al siglo XVI en adelante, donde en algunos pueblos importantes, como Astudillo, solía haber un maestro dedicado exclusivamente a enseñar las primeras letras a los niños; y a la subsistencia de este maestro atendía, unas veces la Parroquia, otras el Concejo o Ayuntamiento y otras, ambas entidades.

En Astudillo —así reza la Historia de Orejón— debía costear exclusivamente los gastos del maestro el Concejo de la villa, además de lo que dieran los padres de los niños pudientes.

Lo que el Ayuntamiento ofrecía, en el siglo XVIII, era muy poco. Así, en los presupuestos municipales del año 1774 se señalaba al maestro un sueldo anual de 589 reales, aunque el maestro tenía otros arbitrios y podía exigir alguna cantidad a las familias de niños acomodados. Conviene tener en cuenta el valor del dinero de antaño, muy diferente del nuestro actual.

En Astudillo, desde que el Estado se apoderó de la enseñanza, se crearon en la villa tres escuelas oficiales, una de niños, otra de niñas y una mixta de párvulos, que normalmente quedó en manos de las Hijas de la Caridad. Y estas últimas fueron un prodigio de dedicación hacia los niños todos de Astudillo. A estas escuelas se añadirán los estudios de Gramática de los antiguos "domines". Esta clase de estudios existían ya desde el siglo XVI, puesto que aquí estudió gramática el siervo de Dios Fray Domingo de Santa María, nacido en 1558.

El Domine más conocido en Astudillo (Estudios de Latín y Humanidades) fue D. Fausto Izquierdo, de quien fue discípulo el historiador Anacleto Orejón. Este sabio Domine, llegó a tener tanta fama que en ocasiones llegó a tener más de un centenar de alumnos y pocos de ellos, de Astudillo, porque la mayor parte procedían de pueblos vecinos.

Cuando cesó el estudio del "Domine", se estableció un colegio de segunda enseñanza que duró desde el año 1883, y a él venían a examinar a los alumnos, no menos de 40, algunos profesores de Palencia.

Llegamos así, a grandes pinceladas, a finales del pasado siglo. Astudillo pues, fue siempre foco de cultura, mientras que el analfabetismo fue plaga poco conocida, desde los tiempos más remotos.

Es curioso observar, que en esta villa, la libertad de enseñanza fue conocida y practicada desde antaño. La Iglesia, a través de sus centros de catolicidad, tuvo sus enseñanzas, mientras que el Estado, por su parte, mantuvo la enseñanza oficial, por cierto que esta última, diseñada dentro del marco religioso católico, porque sus profesores pertenecieron siempre, sin desviaciones, a las enseñanzas del cristianismo católico-romano.

Finalmente, se llega a nuestro siglo y en la década de los años veinte, se instalan en Astudillo los P.P. Salesianos edificando un magnífico colegio bajo la advocación de María Auxiliadora. Un largo capítulo nos llevaría reseñar la intensa vida religiosa y cultural que corresponde a la presencia salesiana en Astudillo. Su influencia, su Noviciado (aspirantazgo) y su enseñanza, introdujeron en Astudillo brío nuevo y que en resumidas cuentas vino a corroborar la catolicidad de la villa. Fue algo así como un recio espaldarazo a la [illegible] ancestral religiosa de siglos anteriores.

Las Hijas de la Caridad con un siglo cumplido de presencia en Astudillo colaboraron muy activamente con el colegio de párvulos para mantenimiento de la cultura desde el año de 1880 hasta nuestros días.

Hoy, existen escolarizados un total de 317 niños, siendo de el propio Astudillo 146 [illegible] un total de 20 o 22 profesores. Así pues, son 171 niños que llegan diariamente a la villa, procedentes de las localidades de Valbuena de Pisuerga, Palacios del [illegible] Santoyo, Itero de la Vega, Melgar de Yuso, Villalaco, [illegible]llodre, Santiago del Val y [illegible] Cebrián de Buena Madre.

Consecuentemente con el grado cultural que Astudillo mantiene y tal vez, al considerar la media obtenida a través de los años, se puede pensar en la necesidad de crear para esta villa, un Instituto de Segunda Enseñanza. Sería el broche de oro que Astudillo merece.

Navegando pues, entre la encrucijada de los siglos, Astudillo mantiene con su [illegible] timón, las mejores singladuras de su ruta histórica.

Madrid para Palencia, [illegible] lio 1983.

Astudillo. Entrada a la plaza y calle Del Arco

BANKINTER

que prosigue su programa de expansión precisa:

GESTORES COMERCIALES
1.300.000 pesetas

— Hombres flexibles e integrados en esta sociedad en cambio, capaces de mirar al mercado a través de una nueva dimensión para desarrollar negociaciones interesantes y manejar sus coordenadas de tiempo y acción con eficacia.

— Tenaces y con facilidad para asesorar a los clientes en operaciones de captación, mantenimiento de clientes, venta de servicios, productos financieros y negociación de operaciones de activos.

— Necesario buen nivel de formación y experiencia comercial preferible en venta de servicios.

— Recibirán formación complementaria.

Enviar «curriculum vitae» a BANKINTER, Pza. San Lázaro, 1
Palencia

CENTRO DE TRAUMATOLOGIA Y REHABILITACION
JULIO DEL VAL
ANTONIO RIAZA
CONSULTA: Tardes de 4 a 7, previa petición de hora
Calle Martín Calleja, 18, bajo Teléfono 74 [illegible]

CLINICA DENTAL
Dr. A. Argüello Gómez
C/ Becerro de Bengoa, núm. 3, 1.º C Tlfno. 74 83 [illegible]

ZUECOS ORTOPEDICOS
Diseño fisiológico para pies cansados o doloridos.
Ideales para caminar o estar mucho tiempo de pie.
Disponemos de una amplia gama de modelos, desde el clásico a la sandalia-zueco más moderna.
Distribuidor:
CENTRO ORTOPEDICO PALENTINO
Calle Mayor, 103 Teléfono 74 [illegible]

M.C.D.2022

"LOS DOCE ENCUENTROS QUE NO SE ATREVIO A JUGAR EL FUTBOL ESPAÑOL"

CAPITULO 9

El cierre del mercado «negro» de la compra-venta de partidos

- Joaquín y Prados, del Palencia, chantajeados con millón y millón y medio por hacer penalti al Elche
- Jugadores, un árbitro y un entrenador denuncian al Granada de intentar "apañar" sus encuentros con el Lorca y el Parla
- Los clubs se valen de los "intermediarios", que "compran" a los futbolistas más necesitados
- Las primas a terceros, sofisticada modalidad que paga por ganar, no por perder
- La FEF se declara incompetente en esta investigación, pues necesitaría "medios policiales"

[Es un servicio exclusivo de la agencia MENCHETA. Prohibida su reproducción total o parcial]

La compra - venta de partidos está al día en el fútbol español. Junto al inocente balón, se ponen demasiados intereses comerciales y económicos en juego como para dejar pasar la oportunidad de alzarse con los 2 puntos, al precio que sea. Desgraciadamente, todo, al final, se queda en denuncias ante la falta de pruebas. Así que los sobornos, los chantajes y otros fraudes análogos al aficionado y, en suma, al deporte persisten bajo el inmaculado césped de los estadios.

No sospecha siquiera el no- aficionado la cantidad de ...tas" del fútbol que viven las alcantarillas de los es...ios. Todo se puede com...ar y vender en el más fa...loso mercado clandestino nuestro deporte, que, salvo ...epciones fraudelentas co... el boxeo, apenas tiene pa...gón.

No somos empero una raza ...ldita. Los partidos se com...n y los jugadores se ven...n en todo el mundo civiliza... Incluso en los supuesta...nte caballerosos y limpios ...des del fútbol del Este, ...bién se enfangan en es...dalos financieros. 260 ju...ores húngaros, unos cuan... entrenadores y 13 árbitros ... fútbol magiar han sido ...cubiertos como protagonis... de un corrosivo asunto de ...eglo masivo de encuentros ...tinados a ser objeto de las ...nielas de la Copa de vera... Tan "inesperados" resul...os para la afición húnga... pero previstos de antema... por la trama mafiosa, han ...porcionado casi 90 millo... de beneficios, según las ...estigaciones de la policía.

Es sorprendente que en Hungria ocurran tales desmanes, aunque es "fruta del tiempo" en el fútbol latino, especialmente en el italiano. Como se sabe, los más prestigiosos jugadores de la Liga italiana han sido procesados por su participación en escándalos parecidos al ahora descubierto en Hungria. Y sabidas son también las conexiones entre la Mafia y los clubs italianos, a los que someten al imperio de su "ley", aunque el beneficio suele, a menudo, ser mutuo para la entidad futbolistica y para la organización internacional del crimen.

LOS INTERMEDIARIOS

Volviendo al ruedo ibérico, la situación no es aparentemente tan depravada como en el fútbol italiano, pero tampoco tiene desperdicio ninguno. Hasta el momento, se desconocen redes clandestinas de fraude quinielistico —lo que no significa que no existan—, pero la compra de partidos con otros fines aglutina ya demasiadas sospechas y a veces pruebas, como para volver la espalda o cerrar los ojos ante una denigrante realidad que, con cierta frecuencia, aparece en nuestro fútbol.

Lo normal es que las presunciones de compra-venta de partidos se desaten y desborden en los finales de Liga, es decir, cuando ciertos clubs se juegan el "ser o no ser" de su vida futbolística. Para ciertos equipos, abarrotados por las deudas, es tan indispensable el ascenso o la permanencia que, lo contrario, significa la desaparición inmediata. Mucho más, desde que la Federación penaliza con el descenso de categoria el incumplimiento de las obligaciones dinerarias con los jugadores, a partir de ciertos niveles.

Cualquier equipo medio de Segunda A, por ejemplo, y con una afición corriente para la categoría, se juega en los ascensos/descensos unas expectativas de incremento-reducción de los ingresos en su siguiente temporada, y en relación con la clasificación obtenida, que oscilan entre los 50 y 75 millones de pesetas. Dinero evaluable sólo en cuanto a taquillaje. Pues, luego, el formar parte de la división privilegiada o, por el contrario, descender a Tercera ponen en funcionamiento todo un capitulo de ingresos o pérdidas por otros conceptos derivados del prestigio-desprestigio de la nueva categoria.

Cuando una junta directiva de un club —o un particular, simplemente, que también ocurre— se decide por "apañar" algún partido, conecta el circuito mafioso de la compra de partidos, que funciona con bastante eficacia. Por supuesto, que muy torpe seria el promotor de algún fraude de esta naturaleza que negociase directamente el arreglo del encuentro con el equipo o jugadores que interesa comprar. Por ello, existen unas figuras, llamadas intermediarios, que sirven de vehículo entre el ente pagador y el receptor del dinero estipulado. Pero, cuidado, no hay que confundir al otro intermediario que se dedica a la gestión de fichajes y contrataciones, entre otras funciones, con este otro intermediario profesional de la trampa.

Los intermediarios "legales" suelen ser hombres muy vinculados al fútbol, por uno u otro motivo. Normalmente son viejos jugadores, ya retirados, que se dedican ahora a las relaciones públicas y al comercio de jugadores.

En cuanto a los otros intermediarios, que son los que aqui nos interesan, beben las mismas fuentes de experiencia que sus más honestos compañeros de la red comercial. También el mundo de los "intermediarios negros" está plagado de antiguos jugadores. Y, lo triste, es que, a veces, el intermediario hace el doble papel, y tan pronto se presta a un más o menos nitido fichaje de una figura internacional que a la compra de algún jugador para que, por ejemplo, cometa un penalty.

Este es el caso de dos intermediarios "negros", que se pusieron en contacto con los jugadores del Palencia, Joaquín y Prados, previamente al encuentro que su club debería disputar con el Elche. La primera de aquellas "ratas" que enfangan nuestro fútbol visitó a Joaquín en su propio domicilio, y lógicamente sin darse a conocer. Allí le propuso recibir un millón de pesetas, si cometia la "gentileza" de derribar den-

(Pasa la pág. 16)

En coches de segunda mano, haga números. Con Renault.

Mercado Nacional de Ocasión

36

Renault le ofrece hasta 36 meses de financiación. Con una entrada mínima: el 15% del valor del vehículo. Revisado. Y algo más que no se mide en números: el compromiso de Renault con sus clientes de vehículos de ocasión.

RENAULT

M.C.D.2022

TOUR DE FRANCIA

El irlandés KELLY, nuevo líder

Triunfo en solitario del francés CHEVALIER en la novena etapa

Pau (Francia), 10. (Efe). — El francés Philippe Chevalier, se ha adjudicado, en solitario, la victoria en la novena etapa del Tour de Francia, disputada entre Burdeos y Pau, con 207 kilómetros de recorrido, invirtiendo un tiempo de 5 horas, 56 minutos, 42 segundos, a la media de 35,823 kilómetros-hora.

El irlandés Sean Kelly, gracias a las bonificaciones, pasa a encabezar la clasificación general con un segundo de ventaja sobre el danés Kim Andersen, que ha vestido de amarillo desde la etapa del pavés, con término en Rubaix.

Lo único destacable de esta novena etapa, disputada bajo un fuerte calor, ha sido la escapada en solitario de Philippe Chevalier, que atacó a más de 80 kilómetros de la llegada y llegó a contar con una ventaja de 10 minutos sobre el pelotón, que no se inquietó por la fuga y le permitió presentarse en solitario con más de dos minutos y medio de ventaja sobre el holandés Gerard Veldscholten que se impuso en el sprint.

Con el tercer puesto, Sean Kelly lograba vestirse de amarillo con un segundo de ventaja. En el transcurso de la etapa Kelly había logrado gracias a las bonificaciones en las metas volantes, reducir su desventaja sobre Andersen de 25 a 9 segundos, por lo que le era imprescindible clasificarse entre los tres primeros para, como así hizo gracias al sprint que le preparó Dell'Armelina, acumular al maillot verde de líder a los puntos, el amarillo de primer clasificado en la general, antes de que mañana se inicie la montaña.

Clasificación de la novena etapa Burdeos-Pau, de doscientos siete kilómetros

1 Philippe Chevalier, Fra., 5-46-42. Promedio de 35,823 kilómetros hora. (30 segundos de bonificación).
2 Gerard Veldscholten, Hol., a 2-37. (20 segundos de bonificación).
3 Sean Kelly, Irl., a 2-49. (10 segundos de bonificación).
4 De Wilde, Bél., íd.
5 V. D. Velde, Hol., íd.
6 V. Brabant, Bél., íd.
7 F. Pirard, Hol., íd.
8 S. Rooks, Hol., íd.
9 H. Kuiper, Hol., íd.
10 P. Bincoletto, Ita., íd.

Y el gran pelotón, en el que figuraban todos los españoles.

Clasificación general

1 Kelly, Irl., 42-06-38.
2 Andersen, Din., a 01.
3 Anderson, Ausl., a 39.
4 Zoetemelk, Hol., a 1-24.
5 Vanderbroucke, Bél., a 2-10.
6 Roche, Irl., a 2-14.
7 Kuiper, Hol., a 2-27.
8 Simon, Fra., a 2-45.
9 Moreau, Fra., a 2-46.
10 Willems, Bél., a 2-47.

—

25 A. Arroyo, a 5-54.
66 P. Delgado, a 13-01.
79 C. Prieto, a 18-24.
88 Laguía, a 21-51.
91 H. Ubeda, a 22-52.
93 J. Gorospe, a 25-11.
105 J. Vilamajó, a 27-56.
114 E. Aja, a 30-59.
119 A. Greciano, a 36-21.
121 C. Hernández, a 36-38.

ALMACEN DE GENEROS DE PUNTO INFANTIL Y CORSETERIA NECESITA

REPRESENTANTE A COMISION

Interesados escribir con datos personales y referencias al apartado de correos 702 de Valladolid Tfno. 983-339111

CICLISMO

El palentino Martín Zapatero, líder de la Semana del Pedal en ASTURIAS

Gijón, 10. (Efe). — El corredor Juan Martín Zapatero, se ha proclamado vencedor de la tercera etapa de la Semana del Pedal, en Asturias, disputada en el velódromo de Las Mestas de Gijón, con lo que se coloca de nuevo en primera posición de la clasificación general, después de haber perdido el liderato ayer en la segunda etapa.

La tercera etapa se disputó primero contra - reloj por equipos y después en dos mangas de eliminación, de las que los diez primeros de cada una corrieron una tercera, sobre 25 vueltas al velódromo con sprints cada cinco, para establecer el vencedor, que ha sido Martín Zapatero.

En la contra - reloj sobre 8 vueltas al velódromo (3,400 kilómetros), se adjudicó el triunfo el Zor, con un tiempo de 4 minutos, 31 segundos, seguido del Gaylo (4-39), y el Hercos (4-40).

Clasificación contrareloj por equipos:

1 Zor, 4-31.
2 Gaylo, 4-39.
3 Hercos, 4-40.
4 Zeus - Santisteban, 4-42.
5 Fasa - Renault, 4-47.
6 Minerva, 4-47.
7 Adams, 4-48.
8 Equipo de corredores independientes, 5-04.

Clasificación general al término de la tercera etapa:

1 Martín Zapatero, 23 puntos.
2 Aladino García, 22.
3 Manuel Jorge Domínguez, 17.
4 José Fernández, 13.
5 Abel Ruiz, 10.
6 Gómez Rivero, 10.
7 Emilio Cruz, 9.
8 Miguel Antizar, 7.
9 Quevedo Frades, 7.
10 José M. Rubio, 7.

CAMPING CABO MAYOR

Carretera del Faro. Tfno. 273037
SANTANDER

Disfrute sus vacaciones en un clima ideal y con las comodidades que le ofece el

2º

Camping Cabo Mayor de Santander

Lavadoras automáticas.
Cuarto de plancha.
Supermercado.
Bar-Restaurante.
Güisquería.
Cafetería
Duchas agua caliente
Cancha de tenis.
Piscinas (niños-mayores).
Pista patinaje.
Parque infantil.
Barbacoa
pelquería (mixta).
Salón de convenciones.

PRECIOS

Persona	150	Caravana	200
Niños	125	Tienda	150
Moto	125	Autocar	300

Información y reserva:
Tfnos. 273037 — 275849 — SANTANDER

TIRO AL PLATO

El santanderino Sái[z] Bustamante, campeón [del] Mundo de Foso Univer[sal]

Zaragoza, 10. (Efe). — Pedro Sáiz Bustamante, santanderino de 28 años de edad, se ha proclamado hoy, en las canchas zaragozanas de Mo[...] campeón del mundo [...] plato en su modali[dad] [...]so universal.

Las tiradas han [...]mememente competi[...] globalmente han [...] nadas por tirador[es] [...] ha sido un español [...] largo de tres emoci[...] rrajes, se anotó de [...] llante el triunfo fi[nal].

Al término de los [...] oficiales, cinco ti[radores] [...] llegado empatados [...] franceses Jeane [...] vary, Gise Basso y [...] frai y el español, [...] de Bustamante.

Antes de acomet[er] [...] ra serie de barraje [...] hubieran apostado [...] rador español, que [...] gado al Mundial [...] momento de form[a] [...] sido incluido en el [...] cial español. Sin em[bargo] [...] de Bustamante se [...] romper el prondó[stico] [...] magníficamente no [...] largo de los 175 pl[atos] [...] mentarios, sino [...] mente en las tres se[ries] [...] empate, en las que [...] pecablemente, sus [...] sin acusar estos m[...] gran tensión.

En la primera se[rie] [...] rraje caían los fra[nceses] [...] fray y Basso, el p[...] un cero y el segun[do] [...] En la segunda, el [...] falló su cuarto p[lato] [...] supuso su posterior [...] ción, mientras Sav[...] mante rompían int[...] po de 25.

Por fin, en la ter[cera] [...] finitiva serie de de[...] español volvió a [...] exhibición magistr[al] [...] su oponente perdi[...] vios, fallando en l[os] [...] 10, 16 y 21.

Por equipos, se im[puso] [...] cia, con 688 - 70[...] un solo plato por [...] 700 y Africa, 677 - [...]

En veteranos el t[...] rrespondió al fran[cés] [...] Mary, seguido del [...] no Rossini y del e[...] Luis Alonso Verdeg[...]

La victoria en da[mas] [...] do para la frances[a] [...] te Colavito, la med[alla] [...] ta para la española [...] Carmen García de [...] francesa Focant.

En juniors, se [...] tra pronóstico el [...] Rodney Berman, [...] francés Bruno Co[...] belga Philipe Dupo[nt]

ARCONADA RENOVO POR CINCO AÑOS

ARCONADA

San Sebastián. (Efe). — La Real Sociedad, ha renovado su contrato al portero y capitán del equipo, Luis Miguel Arconada, hasta 1988.

El portero internacional tenía ya un contrato con el equipo blanquiazul hasta 1985, pero antes de que el actual presidente realista, Orbegozo, se despida hoy de su cargo, Luis Miguel Arconada ha firmado la renovación y, de alguna forma, el finalizar su vida futbolística activa en este equipo.

Luis Miguel Arconada debutó en la portería de la Real Sociedad el 22 de octubre de 1975 y con la selección española el 27 de marzo de 1977. Desde entonces, ha batido todos los records, incluso el de guardameta internacional, rebasando en dos partidos a José Angel Iribar, que jugó 49 veces como portero de la selección.

HOCKEY

REUS DEPORTIVO, CAMPEON DE COPA

Santa Cruz de Tenerife, 10. (Efe). — El Reus Deportivo, se ha tomado hoy la revancha de su derrota el año pasado ante el Liceo Caixa Galicia y le ha ganado por 4-1, la final de la Copa del Rey de Hockey sobre Patines.

El encuentro se ha disputado este mediodía en el Pabellón Municipal de Deportes de Santa Cruz de Tenerife, ante poco público, y al final de la primera parte, el marcador señalaba ya ventaja de los catalanes, de 2-0.

¡¡AUTOMOVILES USADO[S]
desde 25.000 peseta[s]
APROVECHE ESTA OPORTUNIDAD [...]
QUE LE BRINDA
AUPASA
CONCESIONARIO TALBOT

CAMIONES SEGUNDA M[ANO]
TODOS LOS MODELOS Y MARC[AS]
Auto Repuestos Palencia,
Teléfono 721400

M.C.D.2022

TAN SOLO TRES AÑOS FUNCIONANDO Y YA ES UNA ENTIDAD CON SOLERA:

EL C. D. SAN ANTONIO de atletismo

MUCHAS ESPERANZAS PUESTAS EN EL CAMPEONATO NACIONAL JUVENIL

(Al habla con su entrenador José María Díez Zapatero)

MILAGROS RUIZ

ROSA MARIA VALLEJO

El C. D. San Antonio de la capital, que lleva funcionando solo unos tres años, es no obstante un club con solera. Es que la solera además del tiempo, la dan los triunfos, y éstos desde sus comienzos en las distintas competiciones provinciales siempre han acompañado a los del popular barrio de «La Carcavilla». Es una entidad compuesta exclusivamente por atletas femeninas, y al frente de ellas como entrenador, se encuentra José María Díez Zapatero, que ya a los 16 años corriera en el equipo palentino de Educación y Descanso, y que ahora dirige técnicamente a estas jóvenes. Un hombre con un entusiasmo sin límites que además de entrenar con esa maestría que le caracteriza, colabora con nuestro DIARIO - DIA, ofreciéndonos puntualmente todo lo que acontece alrededor de este entrañable club.

LAS RAZONES DE UN NOMBRE

—José María, ¿porqué se llama C. D. San Antonio?

—Este club se fundó en el barrio del mismo nombre, y actualmente todos los directivos y la mayoría de los deportistas residen en él.

—Un barrio que sabemos se siente orgulloso de «tus» chicas...

—Efectivamente, y no sólo de las atletas sino también del equipo de fútbol que nos representa así como de otros deportes. Y es que en este campo el barrio se esta promocionando mucho.

—El orgullo es una cosa, y el apoyo otra, ¿éste existe?

—Ahora están los vecinos bastante concienciados con el club. Hacemos semanalmente una porra que nos aporta algunos beneficios, pero económicamente no andamos muy bien.

—Entonces, ¿cómo os mantenéis?

—A parte de la porra ya citada, con aportaciones de los padres de las niñas cuando salimos a correr fuera, y cuando competimos a nivel de Federación Provincial, los gastos corren por su parte.

—¿Cuántas fichas tenéis?

—Actualmente contamos con 38 ó 40 atletas.

CATEGORIAS Y DESTACADAS

—Y las categorías en las que participan son...

—Infantil, cadete y juvenil, sobre todo, las fuertes son estas dos últimas.

—¿Quiénes son las mejores de cada una?

—En infantiles destaca María del Mar Román Andrés a la que auguro un brillante futuro.

En cadetes, Milagros Ruiz Sanmillán, actual campeona de Campo a Través de Castilla y León, así como campeona provincial de Cross. También cuenta con los récords provinciales de 2.000 y 1.000 metros, batidos recientemente en Santander y Segovia.

MARIA JESUS MONTOYA

JOSE MARIA D. ZAPATERO

En juveniles, Rosa María Vallejo, actualmente recordman de España en 5.000 metros marcha que batió recientemente en Burgos en la categoría de 16 años.

María Jesús Montoya es otra atleta juvenil que también en Burgos venció logrando una marca de 4.50 en 1.500 metros, consiguiendo así la mínima para participar en el Campeonato de España que se celebrará en Madrid el día 17.

—Pruebas importantes en las que habéis participado esta temporada y balance de las mismas.

—La prueba más importante ha sido la del Campeonato Nacional de Campo a Través de Clubs celebrado en Madrid, donde a pesar de ser el primer año que acudíamos, y de los fuertes equipos que participaban alcanzamos un meritorio cuarto puesto por equipos, y el mismo en individual logrado por María Jesús Montoya.

Luego hemos conseguido varios campeonatos provinciales de Cross en cadetes y Juveniles, tanto por equipos como individualmente.

—Y las marcas que habéis batido...

—Tenemos actualmente varios records provinciales. En cadetes, en carrera lisa, contamos con prácticamente todos. En juveniles María Jesús Montoya tiene el de 1.500 y el de 3.000.

EL TRIUNFO DEL TRABAJO

—Por lo que veo, los triunfos os acompañan. ¿Cuál es el secreto?

—No existe secreto. Nada más que las atletas están entrenando bien, cada una con arreglo a su edad pues no se las puede «quemar». Estamos trabajando con un grupo de 16 ó 16 muy fuerte y ese es el truco. Participamos en todas las pruebas que organiza la Federación, y en fin, pienso que es el triunfo del trabajo.

—De todas las maneras pienso que las chicas mayores, al llegar a una edad un tanto difícil, poco amiga del sacrificio y sí del «vivir la vida», puede influir en el rendimiento e incluso en el seguir compitiendo, ¿no?

—A las edades juveniles es difícil pues si quieren estar arriba deben entrenar bastante y trabajar a tope. Cuando una atleta ha conseguido marcas lo que debe ser es más humilde que antes, que esto sí que puede ser problemático, y trabajar más para progresar. Cuando yo corría con Haro, éste siempre salía con humildad sin sentirse superior a nadie, aunque lo era. Las atletas que están arriba deben de ayudar a las más pequeñas sin sentirse superiores, y animándolas diciéndolas que lo que ellas han conseguido, también pueden lograrlo.

—Han pasado ya tres años y aquellas niñas que empezaron en el San Antonio se van haciendo mayores, y es hora de los planteamientos futuros. ¿Tiene alguna posibilidades de llegar a ser «alguien» en este mundillo del atletismo?

De izquierda a derecha: María Teresa Belerda, Conchita Frechilla y María del Mar Román (ésta última infantil), un futuro dentro del club San Antonio

—Hay varias. Lo que sucede es que al llegar a edades mayores existen más problemas, pues hay clubs fuertes que ofrecen más posibilidades que uno modesto como el nuestro. De todas formas las atletas que para mí cuentan con más futuro en estos momentos son Rosa María Vallejo, María Jesús Montoya, Isabel Rebollo y Milagros Ruiz.

—¿Siguiendo en el San Antonio?

—Pienso que nosotros no podemos ofrecerlas las posibilidades a nivel absoluto nacional, pero otro año o dos pueden mantenerse perfectamente en este club, que también las ayudará y apoyará.

—Y luego...

—Pienso que pueden ir al BIN de Valladolid, que a nivel regional es el club más fuerte, pues está en Primera División.

—¿Cómo son los entrenamientos que hacéis y cuanto tiempo duran?

—Ahora en verano normalmente entrenamos en series, de velocidad y medio fondo, durante 4 ó 5 días semanales de 8 a 10 de la noche. Lo que sucede es que el Campo de la Juventud está de vergüenza, pareciendo más un velódromo que una pista de atletismo, donde es difícil entrenar.

—¿Supone realmente sacrificio?

Sí. Para mí, porque mi trabajo me tiene ocupado todo el día y entonces tengo que entrenar a la salida del mismo. Para las chicas ahora que son vacaciones no, pero en época escolar tienen que sacrificarse mucho.

—¿Y compensa este sacrificio?

—A nivel de ellas sí. Al mío también por la satisfacción personal. Economicamente como comprenderás no es rentable para nadie.

ESPERANZAS EN PROXIMAS COMPETICIONES

—En todos los clubs hay un «más difícil todavía», un deseo de alcanzar cotas más altas, ¿cuál es el vuestro?

—Tenemos mucha ilusión en el Campeonato Nacional de Juveniles a celebrar en Madrid, donde Rosa Vallejo pese a no tener unas instalaciones adecuadas para entrenar, puede terminar la carrera entre las cuatro primeras en marcha atlética en 3.000 metros. María Jesús Montoya lo tiene más difícil en 1.500, pero el haber obtenido la marca para clasificarse ya constituye un triunfo. También tenemos puestas muchas esperanzas en la prueba de Campaspero donde el día 31 el Club San Antonio en la gran prueba de fondo puede vencer por medio de Isabel Rebollo.

DOS PROBLEMAS: ECONOMIA Y LA FALTA DE INSTALACIONES

—Pero no todo son alegrías. Llega la hora de hablar de los problemas con los que cuenta la entidad...

—Faltan instalaciones, pues el Campo de la Juventud debiera tener un control para que los que verdaderamente quieren hacer atletismo puedan usar las pistas. Ahora tenemos que enfrentarnos algunos días a gente que no hace absolutamente nada allí. Lo económico es otro de los caballos de batalla pues necesitamos más ayuda. El material, chandals, etc. es muy caro y a pesar de la gran ayuda que nos presta Creaciones Cusor, esta es insuficiente.

(Pasa a la pág. sig.)

M.C.D.2022

"Los doce encuentros que no se atrevió a jugar el fútbol español"

(Viene de la pág. 13)

tro del área a algún jugador ilícitano.

Ante la negativa de Joaquín, un nuevo intermediario, supuestamene en combinación con el anterior, se puso en contacto con el defensa Prados, a quien repitió la deshonesta proposición, ahora incrementada en medio milloncejo. Según los jugadores mencionados, la negativa de ambos fue contundente, a pesar de que se encuentran en un mal momento económico, pues el Palencia les adeuda retribuciones en concepto de fichas, primas y pagas extraordinarias.

Los sabuesos intermediarios saben elegir muy bien sus víctimas, aunque a veces se topen de bruces con una integridad moral muy superior a las necesidades imperiosas de dinero. Por eso se fueron a Prados y Joaquín, víctimas teóricamente fáciles de comprar, por su delicada situación económica. Y que aún se complica en el caso de Prados, que proviene de un club como el Almería, de cuyas arcas no vio ni un duro debido a la suspensión de pagos decretada por el club.

EL CASO GRANADA

Con motivo del partido Lorca-Granada, en el que venció este último por un gol a cero, se puso de relieve toda la miseria de un fútbol, militante en Segunda "B", y que, como es lógico, mueve intereses comerciales muy inferiores a los de cualquier club de Primera División, cuyos presupuestos pueden multiplicar por 8 o por 10 los establecidos por categorías nacionales inferiores. Tras el encuentro se levantó una polvareda de polémica que, de resultar cierta, puede provocar la suspensión temporal del Granada en su nueva militancia en Segunda "A", independientemente de las penas criminales de que pueda ser objeto el Club. El asunto es tan intrincado que se debate actualmente en la jurisdicción ordinaria, con intervención de las fuerzas regulares de investigación policial.

La Federación Española de Fútbol, ante quien primero empezaron a llegar las denuncias, tuvo que declararse incompetente para montar toda la trama policial que el asunto requería si se pretendía llegar al fondo del pozo. Así que pusó en manos de la jurisdicción ordinaria la presunción de compra de los jugadores del Lorca.

Aquí salieron a relucir "intermediarios" por doquier, algunos jugadores de fama, como un ex jugador del Murcia, hoy intermediario formal, pero a quien acusan los jugadores lorquinos Moncaleán y Calero de proponerles el arreglo del partido, a cambio de una sustancial cantidad de dinero.

Ya puestos a tirar del hilo, jugadores y entrenador del Lorca acusan también al ex jugador sevillista Loren —también intermediario formal— de participar en la misma estafa, así como a otros dos menos populares intermediarios, que habitualmente trabajan con el Mallorca y el Granada. Sobre Loren también pesa la denuncia del colegiado murciano Pérez Sánchez, que afirma haber querido ser "comprado" por aquél previamente a la dirección del Parla-Granada.

LAS PRIMAS A TERCEROS

No pretendemos, ni mucho menos, cargar las tintas sobre el Granada o sobre el Elche, sino que simplemente, y siguiendo el obligado pulso a la actualidad, hemos relatado los acontecimientos más recientes de este foco subterráneo de la estafa futbolística. A la que se puede llegar, además, de muy distintas maneras.

Ni siquiera hace falta "comprar" partidos, pues hay una forma mucho más elegante, limpia y eficaz de conseguir modificar los resultados al propio antojo. Se trata de pagar por ganar, en lugar de pagar por perder. O, lo que es lo mismo: las primas a terceros.

Tan despistada estaba la Federación en este asunto, que hasta aquellas escandalosas declaraciones del presidente del Real Madrid, Luis de Carlos, proclamando que habían primado al Sevilla por ganar a un rival, codo con codo, en el final liguero, hasta aquellas declaraciones el tema estaba consentido. Y, de ahí, que no tuviera ningún rubor en confesarlo el dirigente madridista.

El Comité de Competición prohíbe, sin embargo, ahora las primas a terceros, aunque las mismas resultan incontrolables para la Federación, que necesitaría una trama policial que no posee, como ha puesto de relieve el caso Granada.

Ante la falta de pruebas fehacientes, los clubs interesados continúan primando el rendimiento de los rivales domingueros de sus más inmediatos seguidores. Tal es el caso de los contactos efectivamente mantenidos, aunque ahora negados, entre los presidentes del Rayo y del Cádiz; y que provocaron las suspicacias de muchos aficionados, sobre todo cuando los de Vallecas desbordaron en su propio campo de "Riazor" a los coruñeses en el último partido de Liga, dejándoles un año más en Segunda "A". Quien, de carambola, salió beneficiado fue, a la postre, el Mallorca, equipo al que también acusan de conversar "larga y tendidamente" con el Rayo.

Que conste que no acusamos a nadie, sino que simplemente nos limitamos a relatar "sospechas", más o menos infundadas, pues ante la falta de pruebas definitivas, no caeríamos nosotros en la torpe tentación de hacer las veces de juez que, al final, tampoco encontrará pruebas para castigar a los clubs efectivamente fraudulentos. Y esa es precisamente la desgracia del fútbol español.

El C. D. SAN ANTONIO

(Viene de la pág. ant.)

—Es curioso que el barrio tenga un club de Atletismo y uno de fútbol con el mismo nombre, San Antonio, y que no formen parte de la misma entidad ¿por qué?

—Siempre en este tema he opinado como nuestro presidente Angel Escudero; secretario, Abel González; y tesorero Julio García en el sentido de que debemos estar separados pues cada uno tiene una manera de pensar y de ser aunque nos ayudamos mutuamente. Pero los dos clubs son independientes y pensamos que debemos seguir cada uno, por nuestro lado. A la hora de «pedir» juntos. A la hora de trabajar, no.

—Se me había olvidado ¿os ayuda la Federación ?

—Nosotros estamos orgullosos de pertenecer a la Federación Palentina de Atletismo, prueba de ello es que siempre que nos ha llamado para formar parte de la selección provincial nunca nos hemos negado. Están trabajando muy bien y siempre nos han ayudado y apoyado.

TRABAJAR DESDE LA BASE

—Deseas añadir algo más...

—Señalar que un club como el nuestro no se compone tan sólo de 4 ó 5 atletas que son conocidas. Para mí es más importante el tener un plantel de jóvenes que llevan uno o dos años en el club y que tienen una proyección muy buena, por lo que me siento muy orgulloso. Hay que tener una base, y en eso seguiremos trabajando.

Y estamos seguros que lo lograreis. Por ilusión, trabajo y entusiasmo no va a quedar. Que sigan acompañándoos los éxitos en pro del deporte provincial.

CARLOS M. SANTOYO

RECORTE Y ENVIE ESTE CUPON
A CENTRO UNIVERSITARIO
P.º *Zorrilla*, 89, 1.º—*Tlfno.* 983 / 27 11 58.—*VALLADOLID* - 8
D. ....
D. N. I. .... EDAD .... años
QUE VIVE EN ....
CALLE .... PROFESION ....
Tfno. particular .... Tfno. profesional ....
Está verdaderamente interesado/a en recibir información sobre las pruebas de acceso a la Universidad mayores de 25 años.
Estudiando el curso Vd. podrá acceder a las Escuelas Universitarias o Facultades de España. No es necesario poseer Bachillerato, sólo 25 años.
Con los textos sintetizados y sencillos de comprender. Ejercicios confeccionados por profesores licenciados Universitarios. Con nuestro sistema de enseñanza han aprobado infinidad de alumnos del territorio nacional. Usted puede elegir cualquier carrera.
Me gustaría realizar la carrera de ....
En la Universidad de ....
Envíe 75 pesetas en sellos.

AYER EN VELILLA

Finales del Campeon[ato] Provincial de Jueg[os] Populares

Como ya les anunciábamos la pasada semana, ayer tuvieron lugar en la localidad norteña de Velilla del Río Carrión, las finales del III Campeonato de los Juegos Populares y Autóctonos, que organizados por el C. D. Castilla, ha contado con el patrocinio de la Diputación Provincial.

Los resultados de las diferentes pruebas finales fueron los siguientes:

Media Bola.—Campeón: Velilla del Río Carrión. Subcampeón: Otero de Guardo.

Bolo Llano.—Campeón: Arbejal "A" que derrotó a sus compañeros del Arbejal "B" en la final.

Tanga.—Se disputaron primero las semifinales entre Velilla, Cevico Navero, Venta de Baños y Palencia. La final la disputaron los de [...] con los de la locali[dad] [...] estas finales, siend[o] [...] timos los vencedo[res] [...] cuentro para el te[rcer] [...] puesto finaliz[...] de Cevico sobre V[...]

Morrillo.—Campe[ón] [...] nás "A", en una fi[nal] [...] también había [...] ficado su homóni[mo] [...] Rona. — Campe[ón] [...] de Campoo, segui[do] [...] del Río Carrión.

Petanca.—1.º P[...] derrotó en la fin[al] [...] del Río Pisuerga.

Asimismo, y fuer[a de com]petición, se celebr[ó] [...] exhibición de ot[ros] [...] dad dentro estos j[uegos po]lares y autóctonos [...] rilla, llevado a cab[o] [...] nos de Amayuelas [...]

ATLETISMO

SE CELEBRO EL CAMPEONATO PROV[INCIAL] JUVENIL (INDIVIDUAL)

Ayer se celebraron en el Campo de la Juventud de la capital, las pruebas correspondientes al Campeonato Provincial Juvenil Individual, organizado por la Federación Palentina de Atletismo.

Las clasificaciones quedaron así:

HOMBRES

110 metros vallas

1 Bernardo Anta, del Puentecillas, con 19.3.
2 Angel Barrero, del Puentecillas, con 20.4.

3.000 metros lisos

1 Enrique Roberto, del Puentecillas, con 10.07.
2 Teodoro Nieto, del Puentecillas, con 10.18.

Longitud

1 Arsenio Rubio, del Puentecillas, con 5.90.
2 Angel Barrero, del Puentecillas, con 5.67.

MUJERES

110 metros vallas (hubo tres series)

1 Conchita Frechilla, del San Antonio, con 19 segundos.
2 Ana Isabel Salced[o] [...] Antonio, con 20.[...]
3 Anabel Cebrián [...] Antonio, con 21.[...]
4 Teresa Belerd[...] Antonio, con 21.[...]

Peso

1 Ana I. Ibáñez, d[el San An]tonio, con 6.85 m
2 María Teresa Viá[n] [...] Antonio, con 6.[...]

200 metros [...]

1 Begoña Robles, d[el Puente]cillas, con 28.1.
2 Lucía Santos de [...] Deportes, con 31.[...]

Longitud (Juve[nil])

1 Pilar Paredes, del [Puenteci]llas, con 4.60.

Longitud (Cad[ete])

1 Ana Isabel Salced[o] [...] Antonio, con 4.[...]
2 Conchita Frechill[a] [...] Antonio, con 4.[...]

Jabalina

1 Teresa Vián, d[el San An]tonio, con 21.9[...]
2 Isabel Ibáñez, d[el San An]tonio, con 12.15.

M.C.D.2022

Estée Lauder presenta un auténtico descubrimiento biológico:

Night Repair

Complejo Restaurador Celular Nocturno.

Y le informa acerca de todo lo que usted debe conocer de este nuevo producto.

P. ¿Qué es Night Repair?

R. Un revolucionario descubrimiento biológico que nos permite prometerle, con auténtica base científica, que su piel tendrá mejor aspecto mañana que hoy.

P. ¿Por qué necesito Night Repair?

R. Diariamente su piel está expuesta a los rayos ultravioleta. Incluso utilizando un filtro solar, algunos de estos rayos dañan sus células, provocando los primeros signos de envejecimiento... antes de tiempo.

P. ¿Cómo actúa Night Repair?

R. De dos formas: En primer lugar, acelera el proceso natural de restauración de las células dañadas por los rayos ultravioleta. En segundo lugar, sustituye el ácido hialurónico, en su forma más activa, para conservar la hidratación imprescindible a su cutis. Observará el resultado inmediatamente.

P. ¿Cuándo debo utilizar Night Repair?

R. Cada noche, sobre un cutis limpio y antes de utilizar su nutritiva habitual.

DESCUBRA Night Repair, Complejo Restaurador Celular Nocturno.

Visite la nueva Perfumería Venus.
Le esperamos para entregarle nuestro espléndido regalo THE POLISHED THREE valorado en 3.100 Pts. completamente gratis con la compra de dos o más productos Estée Lauder.

VENUS

Mayor, 138
Tel. 74 02 24
PALENCIA

Del 11 al 16 de Julio de 1983

Los productos Estée Lauder sólo se venden en sus concesionarios exclusivos.

LOS TOROS

JULIO ROBLES SALIO [A] HOMBROS DE LAS VENT[AS]

JOSE ANTONIO CAMPUZANO salió por la puerta grande, en Pampl[ona]

Madrid, 10. (Efe). — Lleno completo en Las Ventas. Cuatro toros de Juan Pablo Jiménez Pasquau, y dos de Puerto de San Lorenzo, lidiados en tercero y cuarto lugares. Todos de aceptable presentación y desigual juego.

Antoñete, de azul marino y oro, se hizo ovacionar en los lances de recibo a su primer toro, rematados con una primorosa media verónica.

Llevó a cabo una faena en la que no acabó de acoplarse con su enemigo. El toro embestía con la cara a media altura y el madrileño no estuvo a gusto. Tan sólo detalles de torería y algún que otro muletazo de buen trazo. Cinco pinchazos y una entera. Aviso. Pitos.

En el cuarto, que brindó al público, el madrileño derrochó voluntad y ganas de agradar ante un toro manso que llegó a la muleta buscando las tablas y con incierta embestida. El torero prueba al toro en varios terrenos sin conseguir que éste se entregue. Dos pinchazos, media estocada y descabello. Palmas.

José Mari Manzanares, de azul eléctrico y oro, logró hacerse ovacionar en los lances iniciales en su primer enemigo. Faena muy decidida ante un toro noble, pero muy corto en la embestida, y que pronto se acabó.

Consiguió dos tandas sobre la mano derecha con mucho temple y mando. El toro se apaga y da faena baja de calidad. Tres pinchazos y el toro se acuesta. Silencio.

Lanceó al quinto aseadmente. Con la muleta, no consiguió lucimiento pese a su voluntad de agradar. Algunos muletazos sobre la mano izquierda tuvieron empaque, pero faltó continuidad a su quehacer por el poco recorrido que tenía el animal y que hacía que las embestidas resultaran cortas.

Finalizó de una estocada entera, de lo que rodó el toro. Silencio.

Julio Robles, de barquillo y oro, toreó muy lucidamente de capa a su primer enemigo, escuchando una gran ovación. Realiza un lucido quite por chicuelinas, rematando con una gran media verónica. En este tercio también se lucen Antoñete y Manzanares.

El toro llega en buenas condiciones a la muleta y Robles lo aprovecha en series muy templadas y rematadas sobre ambas manos. Faena reposada y sobre todo muy ligada y ejecutada en un palmo de terreno. Bien rematada con la espada. Estocada entera. Gran ovación, vuelta al ruedo y dos orejas.

En el que cerró plaza, Robles volvió a lucirse con la muleta, acertando a dar al toro las distancias y los terrenos adecuados. Trasteo que remató de un pinchazo, media estocada y un descabello. Vuelta al ruedo en hombros, saliendo así de la plaza.

QUINTA CORRIDA DE SANFERMINES

Pamplona, 10. (Efe).—Quinta corrida de los Sanfermines. Lleno hasta la bandera. Cinco toros de Eduardo Miura, de Sevilla, y uno de César Moreno, de Navarra. Los cinco de Miura pusieron a la afición en pie. Corrida del histórico hierro de ejemplar presentación: Grandes, con muchos pitones, todos rondando los 600 kilos, y formidable bravura. Al quinto se le dio la vuelta al ruedo en el arrastre.

Ruiz Miguel, de azul y oro, no se acopló con el primero, al que hizo un faena vulgar sobre los pies. Pinchazo y estocada. Silencio.

En el cuarto, que era excelente, Ruiz Miguel se mostró voluntarioso t o r e a n d o con más tesón que calidad. El público le agradeció su decisión. Estocada. Ovación, oreja y vuelta al ruedo.

José Antonio Campuzano, de malva y oro, tuvo una tarde redonda. Muy bien con el capote en su primero. Torero y reposado con la muleta en una bonita faena que remató de una estocada. Ovación, oreja y vuelta al ruedo.

En el qquinto, José Antonio Campuzano, formó un alboroto con el capote. Formidable faena de muleta con muletazos largos, suaves y templados, rematados con el de pecho. Las dos últimas series de naturales fueron portentosas. Estocada. Ovación, dos orejas y gritos de «torero, torero, torero», dos vueltas al ruedo, entre otras. Aplausos.

Ortega Cano, de azul celeste y oro, muy valiente con su primero, al que hizo una faena muy limpia, aunque con escasa vibración. Pinchazo y estocada. Ovación y vuelta al ruedo.

En el sexto, de César Moreno, que era manso, se lució en tres pares de banderillas, pero fue imposible la faena de muleta. Dos pinchazos y media estocada. Silencio.

José Antonio Campuzano salió en hombros por la puerta grande.

NUEVO TRIUNFO PARA PACO OJEDA, EN MALAGA, EMILIO MUÑOZ RESULTO COGIDO EN BARCELONA

TRIUNFO DE PACO OJEDA, EN MALAGA

Málaga, 10. (Efe). — Corrida de toros. Casi lleno. Seis toros de Manuel Camacho, que cumplieron

Dámaso González, aplaudido con el capote en su primero, hizo una faena con derechazos, redondos, varias series de naturales y adornos para una estocada. Petición de oreja y saludos desde el tercio.

En el otro, volvió a ser aplaudido con el capote e instrumentó pases por alto, derechazos y naturales, matando de una estocada y cuatro descabellos. Ovación y saludos desde el tercio.

Paco Ojeda, ovacionado en verónica a su primero. Hizo una faena con dobladas, naturales, de pecho y circulares para un pinchazo y media estocada. Una oreja, petición de otra y vuelta al ruedo.

En el quinto, ovacionado al torear a la verónica, hizo una gran faena a base de series de naturales que transcurrieron entre olés y ovaciones. Una estocada. Dos orejas, petición de rabo, bronca al presidente por no concederlo. Dos vueltas al ruedo y salida a hombros al final del festejo.

Vicente Ruiz «El Soro», ovacionado en las largas cambiadas de rodillas con que recibió a sus enemigos y en seis pares de banderillas. En el primero hizo una faena con pases por bajo y por alto, derechazos, redondos, de pecho y naturales, para dos pinchazos y una estocada. Ovación y saludos desde el tercio.

En el último de la tarde, faena con rodillazos, derechazos, redondos y naturales para una estocada. Ovación, una oreja y vuelta al ruedo a hombros.

El sexto toro de la tarde cogió al banderillero Jesús Murciano «El Suso», quien fue asistido de herida inciso-contusa de siete centímetros en la región subareolar del hemitórax derecho, que interesa piel y tejido celular subcutáneo con trayectorias hacia fuera y hacia arriba que despega y congestiona el tejido mamario, con sección de fibras musculares del pectoral menor. Pronóstico reservado. Pasó al Sanatorio Gálvez.

"ANTOÑETE", ESPLA Y EL "YIYO", TRIUNFADORES EN SAN ISIDRO

Madrid, 10. (Efe). — Los matadores de toros «Antoñete», Luis Francisco Esplá, Paco Ojeda y José Cubero «Yiyo», han sido designados triunfadores de la pasada Feria de San Isidro, según el jurado que otorga los premios instituidos por la revista taurina «Fiesta Brava».

El premio al triunfador de la Feria, correspondió a Paco Ojeda; el denominado torero revelación recayó en «Yiyo»; «Antoñete», fue galardonado con el premio al momento más artístico de la Feria, y la mejor labor profesional fue para Luis Francisco Esplá.

†

EL SEÑOR
DON ANGEL MEDINA NUÑEZ
Profesor de E.G.B. jubilado
Falleció en Palencia el día 9 de julio de 1983
A los 68 años de edad
Después de recibir los S. S.
— D. E. P. —

Su apenada esposa Natividad León Estébanez; Hijos María Isabel y Angel Medina León; hijos políticos Luis Alvarez González y María Angeles Cuadrado Cuadrado; hermanos, hermanos políticos, nietos, sobrinos, primos y demás familia,

Suplican una oración por su alma.

Funeral. Hoy día 11, a las 10 de la mañana y acto seguido Misa de familia.
Parroquia: San José.
Casa mortuoria: Hospital Provincial.
Casa doliente: Balmes, 12, tercero.
«Ocaso, S. A.». **Funeraria Hontiyuelo.**

CORRIDA EN BARCELONA

Barcelona, 10. (Efe). — En la plaza de toros Monumental de Barcelona, se lidiaron cinco reses de Joaquín Pérez Tabernero y una de Antonio Pérez Angoso, que salió en primer lugar, para los diestros Luis Francisco Esplá, Emilio Muñoz y Espartaco.

Luis Francisco Esplá, en su primero, no hizo nada digno de destacar con la capa. Con la muleta, dobladas y faena de aliño. Terminó de un pinchazo y media caída. Silencio.

En el cuarto, buenas verónicas con la capa, banderilleó con soltura. Con la muleta pases por bajo, derechazos y naturales. Pinchazo y media estocada. Palmas.

Emilio Muñoz, en su primero, bien con la capa. Con la muleta, derechazos y naturales aceptables. Mató de dos pinchazos, uno hondo, mientras recibía el primer aviso, y descabelló al primer intento. Palmas.

En el quinto, dio unas buenas verónicas con la capa. Con la muleta, estatuario, naturales y una tanda de derechazos. Al dar un natural resultó cogido, pero siguió la lidia. Mató de una estocada. Una oreja.

Espartaco, con la capa, estuvo bien en su primer enemigo. Con la muleta dobladas, ayudados y naturales. Estocada y descabello. Vuelta al ruedo.

En el que cerró plaza, efectuó con la capa una larga cambiada, verónicas y una media. Con la muleta, tanda de naturales, derechazos y redondos. Mató de dos pinchazos y estocada. Un aviso. Palmas.

Terminada la corrida, se facilitó el siguiente parte médico: «El diestro Emilio Muñoz sufre un puntazo en la cara interna de la pierna derecha, de pronóstico menos grave».

SEGUNDA CORRIDA DE LA TEMPORADA EN TARRAGONA

Tarragona, 10. (Efe). — Con menos de media entrada, se ha celebrado la segunda corrida de la temporada en Tarragona. Toros de la ganadería gaditana de Ana Romero.

Antonio Ignacio Vargas, mató a su primer enemigo de un rejón, estocada alta a pie y descabello. División de opiniones.

En su segundo, un rejón al tercer intento y otro al primero. Tres descabellos. División de opiniones.

Morenito de Maracay, triunfó en las banderillas. A su primero, lo mató de media estocada y dos descabellos. Vuelta al ruedo.

A su segundo enemigo, lo mató de media estocada y descabello. Una oreja, petición de otra y dos vueltas al ruedo.

Pedro Castillo, destacó también en las banderillas. Mató a su primero de tres medias estocadas y cuatro descabellos. Pitos.

De su segundo, se deshizo de una estocada. Una [...] vuelta al ruedo.

TRES OREJAS [...] MANILI, EN AL[CALA] DE GUADAIRA (SEVILLA)

Alcalá de Guadaira [(Sevi]lla), 10. (Efe). — Se[...] de Soto de la Fuente [...] y flojos de remos. M[...] trada.

Bartolomé Coloma [...] en su primero, asead[o ...] capa, dos tandas de [...] zos, media estocada y [...] cabellos. Palmas y s[...]

En su segundo, con [...] varios lances sin fija[...] la muleta, tandas de [...] zos y naturales, tem[...] sin emoción. Una esto[cada ...] gunas palmas.

Manuel Rodríguez M[...] su primero, seis veróni[cas ...] ajustadas y toreras [...] ovacionan; con la mule[ta ...] na variada, templada [...] da y valiente con pas[es ...] das las marcas y siem[pre ...] nales. Una estocada [...] jas y vuelta al ruedo.

Al segundo, lo recib[ió con larg]as de rodillas en tierra, verónicas [...] tadas y aplaudidas; [...] muleta, derechazos [...] los pies del suelo, [...] redondos, molinetes [...] desplantes. Todo mu[y ...] do Media estocada [...] bello. Una oreja.

«El Mangui», con la [...] su primero, discreto [...] muleta, voluntarioso [...] te pero poco centrad[o ...] pinchazos y media es[tocada ...] Palmas.

En el último de la t[arde ve]rónicas sin ajustarse [...] ro; con la muleta, de[...] y naturales, termina[...] molinetes muy vali[...] mucha voluntad, pero [...] plado con el toro. M[...] una gran estocada. Un[a ...]

«EL BAYAS», [...] INTERNADO EN [...] CLINICA DE ZARAGOZA

Madrid, 10. (Efe). — [...] tro Enrique González «Ba[yas»], ha sido interven[ido qui]rúrgicamente en la c[línica Za]ragozana de los doc[tores] Carreres, como co[nsecuencia] de la cogida sufrida [...] reaba el pasado vierne[s ...] ruel.

El apoderado de [...] Justo Ojeda, ha info[rmado a] «Efe» de que ante la [...] ción que pasadas 24 [horas ...] la cogida, presentaba [el dies]tro herido optó po[r tras]ladarlo a Zaragoza do[nde des]pués de ser examinad[o ...] doctores Bal - Carre[ras ...] decidieron operar [...] que presentaba una [...] en el muslo derech[o ...] parte facultativo es e[l siguien]te:

«Enrique González [...] ta síndrome febril [...] acompañado de ede[ma ...] extremidad inferior [...] con zonas equimótic[as ...] junto con evidentes [...] inflamación.

Practicado el desb[rida]miento de la herida, ésta p[resenta dos] trayectorias: una [...] de 12 centímetros de [...] hasta el arco crural [...] terna. de 10 centímetros [...] longitud, que desgarra [...] músculo cuadríceps [...] ferior, que afecta la [...] sis y tejido celular [...] co grave».

M.C.D.2022

NOVILLADAS

Emilio Oliva, paseado a hombros en el Puerto de Santa María

...erto de Santa María, 10. ... — Seis novillos del ...qués de Domecq, bien pre...ados aunque con escasa ...za.
...milio Oliva, dos pinchazos, ...la estocada y descabello. ...ión. Estocada que basta. ...orejas y vuelta al ruedo.
...anuel Alba «Albita», dos ...hazos, estocada y desca... Palmas. Cuatro pincha... y descabello al segundo ...nto. Silencio.
...fael Bernal, pinchazo y ...a estocada. Ovación y sa...s. Tres pinchazos, estoca... descabello al segundo in... Ovación.
...novillero, Emilio Oliva. ...paseado a hombros por la ... al término de la corri...

NOVILLADA CON PICADORES EN BENIDORM

...nidorm, 10. (Efe). — To...de José Cebana Gallo, de ...z, flojos que han dado ...juego.
...nolo Carrillo, estocada ...rendida en su primero. ...ta al ruedo.
...el segundo, media baja. ...ta al ruedo.
...rnando Galindo, una ente... Oreja y vuelta.

En el segundo, pinchazo hondo. Una oreja y vuelta.

Valentín Luján, media en el primero. Dos orejas y vuelta.

Una entera en el que cerró plaza, con dos orejas.

Galindo y Luján, salieron a hombros de la plaza.

NOVILLADA DE PROMOCION EN LAS VENTAS

Madrid, 10. (Efe). — El próximo jueves, día 14, se celebrará una novillada de promoción en la Monumental de Las Ventas, organizada por la Comunidad Autónoma de Madrid, conjuntamente con la Empresa «Madrid - Toros, S. A.», y la colaboración de la Federación Nacional de Escuelas Taurinas.

Se lidiarán seis novillos de Demetrio Lancho Coria, de Badajoz, y actuarán los espadas noveles José Damarán Tebar, alumno de la Escuela Taurina de Albacete; Luis Miguel, de la de Madrid, y Juan Carlos Domingo, perteneciente a la Escuela del Círculo Taurino Cordobés.

El festejo comenzará a las 8,30 de la tarde y los menores tendrán acceso gratuito a la plaza.

SANFERMINES

Rápido quinto encierro

AYER, UN HERIDO GRAVE ...N LA CARRERA DE LOS MIURAS

...mplona, 11. (Efe). — El ...o encierro de Sanfermi... con cinco toros de Los ...eles, ha sido rápido y ...o, sin que registrara cogi...lguna. Solamente algunos ...sionados, por caídas.

...los casi tres minutos que ...el encierro, los mozos ...plonicas han disfrutado ...te de los toros, porque ...ya no había la aglomera... del fin de semana, lo que ...ermitió desarrollar mejor ...aptitudes.

...primer tramo del reco... —Cuesta de Santo Do...o— fue hoy muy peligro... ponerse en cabeza un ... de lidia, que marchaba a ...velocidad, dejando atrás ...compañeros y a los man...

...la calle Mercadedes, le ...zó otro astado, y ya en la ...a con Estafeta ocurrió lo ...si todos los días: Los to...esbalan y caen. A partir ...í, un manso les adelan... subió la Estafeta guiando ... grupo de cuatro de Los ...eles. El quinto toro su...arropado por cabestros, a ... distancia del primer ...

...los pasaron el callejón ...ificultad, y los cuatro ...ban en cabeza se dirigie... la parte derecha del rue...reando unos segundos de ...n, pero, una vez más, la ...nte labor de los do...res no les permitió re...se en la plaza.

...el Hospital de Navarra ...estaron a Efe que ha...atendido a cuatro mozos, ...eridas leves, por contu...

UN HERIDO GRAVE Y TRES LEVES, EN EL ENCIERRO DE LOS MIURAS

Pamplona, 11. (fe). — Un herido grave y tres leves, es el resultado del cuarto encierro de los Sanfermines, que se han corrido ayer con cinco toros de la ganadería de Eduardo Miura.

El herido grave es el ciudadano sueco Carl Petterson, de 49 años, quien sufre «fractura del tercio medio fémur derecho», informaron a Efe en el Hospital de Navarra. La fractura no fue ocasionada por asta de toro, sino que, al parecer, se debe a una caída

El encierro ha sido muy rápido —duró unos dos minutos y medio— y muy peligroso, debido al elevado número de corredores y a que la manada marchó desde un principio muy estirada.

En Santo Domingo, abría la carrera un manso y le seguían los miuras en veloz carrera sin derrotes. La manada se fue alargando en los siguientes tramos del recorrido —Ayuntamiento y Mercaderes— y en la Estafeta un miura se adelantó, a gran velocidad, al manso y se puso en cabeza de la carrera, lo que aumentó el peligro.

Una vez pasado el callejón los miuras entraron en la plaza de toros sin incidentes

Los ministros de la Presidencia, Javier Moscoso; de Cultura Javier Solana; y de Transportes, Turismo y Comunicaciones, Enrique Barón que se encuentran este fin de semana viviendo los Sanfermines en Pamplona—, han asistido al encierro.

El Personal

Madrid, 8 (OTR/PRESS).— CARLOS FERRER SALAT, presidente de la Confederación Española de Organizaciones Empresariales (CEOE), que al frente de una comisión empresarial se entrevistó el pasado jueves con el presidente del Gobierno, Felipe González, ha planteado a un grupo de periodistas su fórmula para hacer frente a la actual crisis económica. La fórmula, según Carlos Ferrer consiste en frenar el gasto púolico, impulsar el sector exterior y flexibilizar la economía. "Cuando Felipe González fue a Estados Unidos ya le plantearon que el pragmatismo americano pide menos palabras y más hechos, y difícilmente se ve una economía moderna con un incremento vertiginoso de la presión fiscal cuando el déficit público puede ser este año de 1,4 a 1,5 billones de pesetas", ha declarado el presidente de la CEOE.

ENRIQUE MUGICA, secretario de la Comisión Ejecutiva Federal del Partido Socialista Obrero Español (PSOE), ha efectuado unas declaraciones al semanario "Tiempo", en las que se muestra partidario de que su Partido pacte con el Partido Nacionalista Vasco (PNV). "Las soluciones al problema Vasco deben pasar por el entendimiento entre Nacionalistas y Socialistas, asumiendo ambos la cooperación en la lucha por las libertades democráticas. Y debiera darse también un acuerdo serio y profundo entre el Gobierno del Estado y el Gobierno Autónomo", opina Múgica. En cuanto al tema de la OTAN el dirigente socialista, experto en cuestiones militares, piensa que hay que hacer una apreciación de la Alianza Atlántica, "no desde perspectivas apasionadas, retóricas y demagógicas, sino desde una racionalidad que venga dictada por el conocimiento del contexto".

ENRIQUE MOYA, presidente del Instituto Nacional de Industria (INI), ha anunciado que el Insituto ampliará capital por 345.000 millones de pesetas de 1983 a 1987. Enrique Moya ha señalado que las medidas de política financiera que se van a acometer se concretan en 3 puntos: mantener la política de subrogación de las pérdidas en empresas de sectores en crisis; incrementar los recursos propios dentro de la estructura financiera de las empresas, reforzar la estructura financiera de aquellas empresas que no estando en sectores en reestructuración necesitan de un apoyo directo y concreto para sanear una situación; mejorar la política de gestión de activo circulante y reducir el peso de los créditos bancarios a corto plazo.

ALFONSO DE HOHENLOHE, príncipe alemán de la rama de los Ratibor, afincado en Marbella desde hace varios años, que había iniciado la construcción de un aeropuerto privado en la localidad malagueña de Ronda, cuyas obras fueron detenidas por el alcalde de ese municipio, ha anunciado acciones legales contra éste y el presidente de la Junta de Andalucía, Rafael Escuredo. La razón es que, tras una reunión que mantuvieron Escuredo y el alcalde rondeño, ambos manifestaron públicamente que la paralización se debió a la absoluta ilegalidad en que habían comenzado las obras.

FELIPE SAHAGUN, subdirector de los Servicios Informativos de Radio Nacional de España (RNE), se presentará a las oposiciones que convoca esta sociedad del Ente Público Radiotelevisión Española (RTVE) para cubrir plazas de redactores. Felipe Sahagún, actual subdirector de Informativos de RNE y responsable de la Información Internacional del diario hablado "España a las 8", ejercer en la actualidad estas funciones como contratado.

Empresa dedicada a la fabricación de forjados para la edificación

NECESITA

COMISIONISTA

—Edad entre 25 y 40 años.

—Introducido en el ramo de la Construcción.

—Posibilidades de simultanear con otras actividades.

—Vehículo propio para viajar por la provincia.

—Comisiones importantes.

Interesados dirigirse a SM2 Asesores Creativos de Publicidad, S. L. Apartado 527. Referencia: Forjados. Valladolid, indicando últimas actividades realizadas.
Recepción de cartas, 10 días desde la fecha de publicación de este anuncio.

GESTUR PALENCIA, S. A., precisa cubrir puesto de

DIRECTOR GERENTE

Se requiere ser Titulado Superior,, valorándose conocimientos de Urbanimo así como de la provincia de Palencia. Se exigirá dedicación plena y residencia en Palencia.

Se ofrece puesto de trabajo fijo, previo período de prueba de seis meses. Retribución de 1.125.000 pesetas brutas durante el período de prueba y de 3.000.000 de pesetas brutas anuales una vez que se adquiera la condición de fijo.

Interesados dirigir historial profesional a GESTUR PALENCIA, S. A., Modeso Lafuente, 16, 1.º. Palencia, antes del día 18 de julio.

Ref. P. 10.278.

EXCMO. AYUNTAMIENTO DE PALENCIA

FERIAS Y FIESTAS DE SAN ANTOLIN 1983
CONCURSO DE ESCAPARATES

El Excmo. Ayuntamiento de Palencia, dentro del Programa de Ferias y Fiestas de San Antolín del año actual, convoca un *concurso de escaparates* con objeto de atraer la atención de los visitantes hacia el comercio local, de acuerdo con las siguientes

BASES

PRIMERA.—Podrán inscribirse todos los comerciantes e inudustriales de cualquier ramo y de todo el ámbito local.

SEGUNDA.—Las inscripciones deberán formalizarse en el Negociado de Ferias y Fiestas del Ayuntamiento antes de las CATORCE HORAS DEL DIA 25 de agosto, indicando:

1.—Nombre del propietadio del establecimiento.
—2.—Nombre del escaparatista.
3.—Nombre del comercio y ramo al que pertenece.
4.—Ubicación del mismo (calle y número).

TERCERA.—El Jurado estará compuesto por los concejales que integran la Comisión Municipal de Ferias y Fiestas, la presidencia del Ilmo. Alcalde o persona en quien delegue, el arquitecto municipal y un representante de la Cámarfa Oficial de Comercio de la capital, actuando de secretario el de la Comisión antes citada.

CUARTA.—Serán méritos a tener en cuenta el gusto y la originalidad en la colocación del escaparate así como la iluminación del mismo y el adecentamiento de la fachada.

QUINTA.—Los escaparates presentados a Concurso deberán estar expuestos del 1 al 8 de septiembre.

SEXTA.—Se concederán los siguientes premios, de los que se hará entrega en un acto público anunciándose previamente.

PRIMER PREMIO: Diploma de Honor y 20.000 pesetas.
SEGUNDO PREMIO: Diploma de Honor y 15.000 pesetas.
TERCER PREMIO: Diploma de Honor y 10.000 pesetas.
ACCESIS: A juicio del jurado.

SEPTIMA.—Por el mero hecho de inscribirse, los comerciantes e industriales aceptan íntegramente estas bases y las decisiones del jurado.

Palencia, a 6 de julio de 1983.—LA COMISION.

M.C.D.2022

Madrid, 11. (Efe). — El paro aumentó durante el pasado mes de junio en 9.745 personas, situándose en 2.138.089, lo que supone el 16,37 por ciento de la población activa.

El aumento del paro en el mes de junio significa un ascenso del 0,46 por ciento respecto al mes anterior y se debe fundamentalmente, según ha explicado hoy el ministro de Trabajo y Seguridad Social Joaquín Almunia, a circunstancias excepcionales registradas en el sector agrario, especialmente a las derivadas de la sequía.

El paro se acrecentó en los sectores agrícola, con 9.768 personas más, y en el de los sin empleo, con 12.740, mientras que descendieron los de industria, 1.924 menos, construcción, 4.332 y servicios, 6.507.

NOTICIARIO ECONOMICO

EN JUNIO TAMBIEN AUMENTO EL PARO

Nuevo record del dólar frente a la peseta

LOS PRESUPUESTOS 83, VALIDOS PARA SUPERAR LA CRISIS

Madrid, 11. (Efe). — Los presupuestos para 1983 parecen cumplir, en principio, con los criterios necesarios para superar la crisis, según un informe de «coyuntura económica» de la Confederación Española de Cajas de Ahorro del mes de mayo.

Señala que una de las características de los presupuestos es el cuidado que parece haberse puesto en no aumentar el desequilibrio del sector público frente al déficit, con la desaceleración en el crecimiento de las prestaciones sociales, la relativa contención del consumo público y el impulso a la imposición sobre la renta y el patrimonio.

Otra característica, según el citado informe, es el impulso relativo de los gastos de capital acompañado de una nueva estructura de los mismos, mejorando el peso de la formación bruta de capital —auténticos gastos de inversión pública— frente a las transferencias de capital.

NUEVO RECORD DE[L] DOLAR FRENTE A [LA] PESETA

Madrid, 11. (Efe). —[El dó]lar ha registrado ho[y un nue]vo récord en su re[lación cam]biaria frente a la p[eseta, al] situarse en 147,600 pe[setas por] dólar en el mercado [del] Banco de España, h[a informado] Efe de fuentes del b[anco emi]sor.

Esta cotización de [la divisa] estadounidense sup[era la] cota máxima por se[gunda jor]nada consecutiva, ya [que] en le último día de [la semana] (viernes día 8) la re[ferida divisa] se fijó en 147,[...] dólar.

Durante la pasad[a semana] el dólar se mantuvo [en] las jornadas por [encima de] las 146 pesetas - dó[lar, con ni]veles récord el lunes [y el] martes (146,910), [...] (147,202 pesetas - dólar[...]

A LOS 71 AÑOS

MURIO LA TONADILLERA ESTRELLITA CASTRO

Madrid, 11. (Efe). — La popular tonadillera, Estrellita Castro, ha muerto a las ocho y media de ayer en su domicilio madrileño de la calle Silva, 21, a causa de un paro cardíaco.

Estrellita Castro, que había cumplido 71 años el pasado 26 de junio, se encontraba en una situación económica difícil.

Estrellita, sevillana de nacimiento, ya era popular cantante de saetas a los 10 años y a los 12 había ganado un concurso convocado por el Ateneo Mercantil, lo que le permitió presentarse a tan temprana edad en el Teatro "Novedades".

Su fama creció rápidamente, montó infinidad de espectáculos teatrales y llevó a cabo largas giras por España y América.

Debutó en cine con el filme "Rosario la Cortijera" (1935) y durante la guerra civil hizo varias películas para Benito Perojo, en Alemania e Italia, tales como "Suspiros de Triana", "Mariquilla Terremoto" y "Los hijos de la noche". Haría más tarde "Torbellino", "Los misterios de Tánger" y en México, en 1953, "Gitana tenía que ser".

La filmografía de Estrellita Castro abarca no menos de cuarenta títulos y ha grabado más de cien canciones, que se siguen reeditando.

En los muchos homenajes que ha recibido en su vida destacamos el último, el pasado mes de abril, que le rindió la ciudad de Sevilla.

En este homenaje, la conocida tonadillera dijo que jamas podría apartar de su mente... de sus recuerdos, los tantísimos éxitos que había logrado en todo el mundo iberoamericano.

"Desde La Habana hasta el Perú, y pasando por México, —añadió ante políticos, diplomáticos y hombres de la cultura— no hice otra cosa que recibir los más cálidos aplausos y los más altos elogios por parte de la crítica".

Estrellita Castro se fue de este mundo casi arruinada económicamente, pero con el elogio y el tributo últimos del público y del mundo de la farándula que durante las próximas horas desfilarán por la capilla ardiente instalada en el madrileño Teatro "Lara".

En los últimos meses Estrellita supo conjugar la tristeza producida por la muerte de su representante y compañero Demetrio Corbi, ocurrida en febrero último, con la gloria, homenajes y aplausos que el público la tributó en las actuaciones a las que no renunció a pesar de su edad.

Los restos mortales de Estrellita Castro recibieron sepultura esta mañana en el cementerio madrileño de La Almudena.

SEPELIO DE ESTRELLITA CASTRO

Madrid, 11. (Efe). — Los restos mortales de la cantante Estrellita Ca[stro, fa]llecida ayer, han rec[ibido cris]tiana sepultura es[ta mañana] en el Cementerio de l[a Almu]dena.

Por la capilla ard[iente ins]talada desde ayer e[n el Teatro] Lara, que fue esc[enario de] muchos de los éxitos [de la to]nadillera, ha sido i[ncesante el] desfile de compañe[ros, amigos] y simpatizantes. En[tre otros] acudieron Rocío D[urcal, Car]carnita Polo y Ma[...] Iribarne, y se recib[ieron nu]merosos telegramas[, entre ellos del] presidente del Gob[ierno, Feli]pe González.

A las once, el fé[retro, que] se hallaba cubierto co[n la ban]dera nacional, fue tr[asladado a] hombros de familiare[s y ami]gos hasta la cercan[a parro]quia de San Martín, [donde se] ofició una misa «Co[rpore in] sepulto».

Las inmediaciones [del tea]tro y del templo, se [hallaban] totalmente llenas d[e público] que brindó encendid[os aplau]sos al cortejo fúnebr[e, siendo] la multitud que hub[o que cor]tar varias calles al t[rá]dado.

Entre los muchos [artistas] que fueron a decir [el último] adiós a la famosa [tonadillera] se encontraban Carmen [...], Marujita Díaz, Paqu[ita Rico,] Marifé de Triana, Gra[cia Mon]tes, Marián Conde, [...] glané, el maestro Q[uiroga, la] torera Angela y P[...] rrasco.

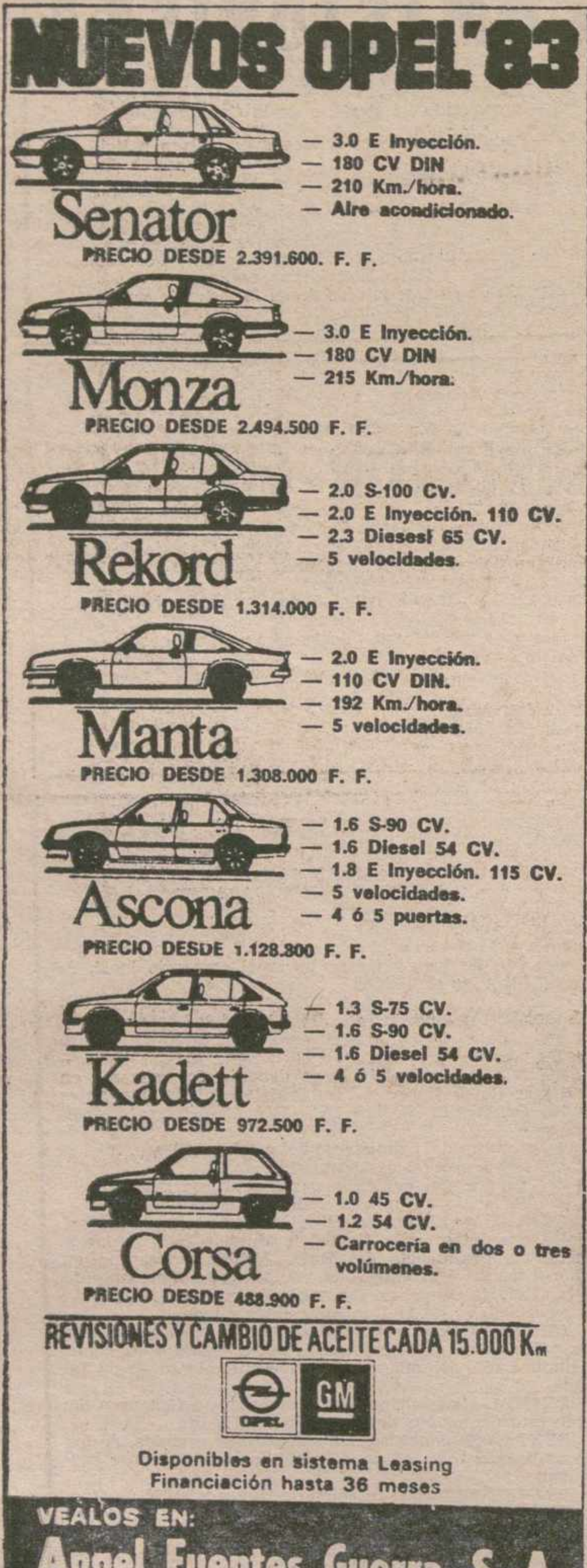

FIN DE SEMANA

CUARENTA MUERTOS EN LAS CARRETERAS ESPAÑOLAS

Madrid, 11 (Efe).—Un total de 40 personas han muerto y otras 19 han resultado heridas graves en los 33 accidentes mortales registrados durante este fin de semana.

Según la Dirección General de Tráfico, 18 muertos y 5 heridos graves hubo en los 15 accidentes mortales ocurridos en carreteras de segundo orden, por velocidad inadecuada o por adelantamientos antirreglamentarios.

La Dirección General de Carreteras recuerda la necesidad de circular con velocidad moderada en las vías secundarias.

UN AVION PERDIO UNA RUEDA EN PLENO VUELO

Gerona. (Efe). — Un avión de la compañía "[...]co" perdió una rueda en pleno vuelo cerca del [aero]puerto de Gerona-Costa Brava, pudiendo aterrizar [pos]teriormente con toda normalidad.

El hecho se produjo cuando el avión se en[con]traba a unos 100 metros de altura y se le soltó [una] rueda del tren de aterrizaje, que fue a parar a [los] terrenos de una masía del término municipal [de] Franciach, a tres kilómetros del aeropuerto.

Según informaron a Efe en el aerodromo de [Ge]rona, el avión aterrizó con toda normalidad, [contando] en la operación con las ruelas restantes.

M.C.D.2022

CASTELGANDOLFO

El Papa, en su residencia veraniega

El Papa Juan Pablo II saluda a las numerosas personas que se congregan cada año frente a la residencia de verano del Papa en Castalgandolgo. — (Foto Archivo)

Castelgandolfo (Italia), 11 (Efe).—El Papa Juan Pablo II comenzado su período anual de vacaciones al llegar en helicóptero, desde el Vaticano, a última hora de la tarde de ayer domingo, a su residencia veraniega de Castelgandolfo, a 25 kilómetros al sur de Roma.

El Pontífice estaba acompañado por el sustituto de su secretario de Estado, el arzobispo español Monseñor Eduardo Martínez Somalo, el prefecto de la Casa Pontificia, el obispo francés Monseñor Jacques Martin, y su secretario privado, el prelado polaco Monseñor Stanislaw Dziwisz.

Poco después de su llegada, el Papa se asomó al balcón de la residencia para saludar a los habitantes de la localidad que esperaban su llegada, diciendo que confiaba en pasar "unas buenas vacaciones", deseo que extendió a los presentes, junto con un pensamiento por "quienes siguen trabajando", e impartió la bendición apostólica.

Durante sus vacaciones en Castelgandolfo, el Pontífice seguirá cuidando los asuntos de la Iglesia, volverá al Vaticano, en helicóptero, cada miércoles, para la Audiencia General Semanal y, el 14 de agosto, viajará al Santuario Mariano de Lourdes para una peregrinación de poco más de 24 horas.

ITALIA

El socialista CRAXI, posible jefe de Gobierno

Roma, 10. (Efe). — El socialista Bettino Craxi aparece como aspirante destacado a la presidencia del nuevo Gobierno italiano, después del retroceso sufrido por el Partido Democristiano en las elecciones del pasado 27 de junio.

La dirección democristiana dio el primer paso hacia la reconciliación con los socialistas con un documento de compromiso adoptado el pasado jueves que fue seguido el viernes por una reunión en privado de los dos secretarios de ambos partidos, Ciriaco de Mita y Bettiano Craxi.

Aunque los dos dirigentes guardan silencio absoluto sobre lo tratado, el vicesecretario socialista, Claudio Martelli, confirmó el sábado al diario «La Stampa» que la Democracia Cristiana (DC) muestra una «mayor apertura» y «está dispuesta» para ceder la presidencia a Bettiano Craxi.

Los socialistas temen, sin embargo, que el partido mayoritario (que conserva el 33 por 100 del Parlamento, frente al 11 por 100 socialista), intente imponer a cambio un programa económico antipopular.

SAHARA

50 BAJAS DEL POLISARIO

DICE MARRUECOS

Rabat, 11. (Efe). — Tropas marroquíes destacadas en el Sahara Occidental, causaron ayer 50 bajas al Frente Polisario, en el primer enfrentamiento de importancia que se registra entre ambas fuerzas desde hace un año, informa hoy la agencia marroquí de noticias, «MAP».

Los marroquíes repelieron con éxito el ataque de cerca de mil guerrilleros saharauis contra las posiciones de M'Sied (Sahara Occidental), punto clave en la defensa marroquí de las principales ciudades y minas de fosfato de la zona, informa «MAP».

Según la agencia, las bajas entre las fuerzas armadas marroquíes fueron de 2 muertos y 30 heridos.

Este enfrentamiento se produce mientras la OUA (Organización por la Unidad Africana), inicia los preparativos para un referéndum sobre el futuro de la antigua colonia española, a celebrarse antes de finales de año.

El pasado viernes, el rey Hassan de Marruecos, declaró, en un mensaje radiotelevisado al país, que aún en el caso de que el referéndum resultara negativo para Marruecos, no estaba dispuesto a «entregar el Sahara en bandeja de plata, a una pandilla de mercenarios»

NICARAGUA

"No nos rendiremos"

Advierten los sandinistas

Managua, 11 (Efe).—El coordinador de la Junta de Gobierno de Nicaragua, Daniel Ortega, advirtió ayer en Managua a la Casa Blanca que el pueblo nicaragüense nunca se rendirá al Gobierno de Estados Unidos.

El gobernante declaró que los nicaragüenses lucharon durante 40 años de somocismo y de dominación norteamericana, y aunque admitió que aún quedaba "algo de ese pasado somocista", afirmó que es ahora cuando "se presenta la oportunidad de acabar y de enterrar ese pasado".

Ortega concluyó diciendo que el Presidente Reagan y los representantes de diversos intereses que gobiernan en Estados Unidos "piensan que van a derrotar a la Revolución, pero están equivocados con esa política, que va a fracasar, porque aquí hay firmeza y determinación para defender el proceso sandinista".

†
LA SEÑORA
DOÑA ALEJA FRANCO PRIETO
Falleció en Tariego el día 9 de julio de 1983
A los 81 años de edad
Después de recibir los S. S.
— D. E. P. —

Su apenado esposo Juan Nicolás Prieto; hija, Araceli Nicolas Franco; hijo político Arturo Guerra; hermanos Dolores, Agapito y Gregorio Franco; hermanos políticos Crescencia, Saturnina, Juliana y Valentina; sobrinos Felipe y Justi y demás familia.

Suplican una oración por su alma.

Msa de familia: Día 11 a las 7 de la tarde.
Iglesia Parroquial: San Miguel.
Casa mortuoria: C/ Plaza. Tariego.
Cía. de Seguros «Ocaso, S. A.». Pompas Fúnebres Hontiyuelo. Mayor 134. Tfno. 740315.

Antes TALBOT
ahora
PEUGEOT-TALBOT
NUEVO CONCESIONARIO
AUPASA
Avda. de Madrid, Kmtro. 2
Servicios Oficiales:
✱ AUPASA - Palencia
✱ HIJOS DE FRUCTUOSO MARTIN en Cervera
✱ TALLERES RAMON JIMENEZ de Aguilar de Campoo
✱ Y en Guardo TALLERES GARCIA

M.C.D.2022

Anuncios por palabras

Alquileres

SE ARRIENDA piso. Teléfono 725423. Paquita.

SE ARRIENDA piso con cochera, en Queipo de Llano, 3. Teléfono 788066.

ALQUILO local en planta baja de 130 m2 y plazas de garaje en General Mola, 47. Teléfono 744043.

ALQUILO apartamento n Villalobón, sin amueblar. Teléfono 744043.

ALQUILO piso amueblado. Verano. Yutera. Tfno. 720441.

ALQUILO entreplantas para oficinas. Todas las medidas. Tfno. 771308. Señor Alonso.

ALQUILO piso amueblado. Teléfono 744006

SE VENDE o se alquila piso, servicentrales. Tfno. 837014.

ALQUILO nave polígono industrial. Llamar 771308. Atenderá señor Alonso.

ALQUILO piso servicios centrales, garaje. Tfno. 267096. Valladolid.

ALQUILO piso o vendo. Sin gastos Tfno. 730185 .

SE ALQUILA piso. Información: Tfno. 729777 o en Héroes del Alcázar, 25, tercero izda.

ALQUILO piso amueblado seis camas, calefacción individual y garaje. Tfno. 851105. Calle Tello Téllez, 7, quinto C.

ALQUILO chalet cerca Hospital Provincial. Cochera, Jardín, calefacción. 725310.

HISPALAR. General Franco, 7. Pisos alquiler Alonso Paris, 14.000; D. Sancho, 15.000; Juan Bravo, 10.000; Cardenal Cisneros, 16.000, etc.

ALQUILO apartamento amueblado. Tfno. 728549, de 12 a 14 horas.

PARA el mes de agosto se alquila apartamento en Benidorm. Tfno. 740749, de 2 a 5.

DESPACHOS, consultas, oficinas, locales céntriquísimos alquilo, enseña portero. Calle Mayor. 2.

SE ALQUILA piso. Teléfono 790261.

ALQUILO piso , ascensor, calefacción, muy completo, 18.000 pesetas sin más gastos. Teléfono 746330.

Automóviles

AUTOMOVILES 200. Compraventa y cambio de vehículos. Revisados. Facilidades, sin entrada hasta 36 meses. Felipe II 10. Tfno. 721076.

OCASION VEHICULOS USADOS: Jeep Campeador doble tracción, Jeep Comando H. D. y Super, Land Rover 109.Avia 5.000, Avia 3.500 carnet segunda, Pegaso 1.100, Ebros F 108 y F 275, Avias F 1.000 y 1.250. Todos revisados. Facilidades pago aplazado. VIVAPA, S. A. Avenida Manuel Rivera, 12. Teléfonos 721446 y 721448. Palencia.

SANSE. Automóviles seminuevos. Antes de comprar, vender o cambiar su coche consúltenos. Ofrecemos gran calidad y muchas facilidades. María de Molina, 2. Tfno. 725541.

OPORTUNIDAD: Vendo Seat 131-1600 P-9088-B. En buen estado. Tfnos. 741339-725863.

SE VENDE 600 seminuevo. Teléfono 749315.

VENDO Dyane 6, 600-E y 127. Carro portapeines. Maquinaria Aguilar. En Carrión.

PARTICULAR a particular. Vendo 124D. Impecable. Teléfono 722394.

VENDO R-8 VA-39638, precio convenir. Tfno. 771731.

Compras

COMPRA - VENTA monedas, billetes. Toda época. Plaza Catedral, 14, entreplanta.

Enseñanzas

EGB Inglés. Teléfono 745577.

PROFESOR da clases particulares EGB, BUP. Tfnos. 742970-721056.

LICENCIADO en Cambrigde da clases en todos los niveles y traducciones. Tfno. 740501.

SE NECESITA profesora de inglés en casa particular. Teléfono 729725.

GRIEGO, Latín. Lengua Española, clases, experiencia. Teléfono 740774.

ACADEMIA «CALLE MAYOR»: Recuperaciones EGB, BUP, COU, Francés-Inglés.

ACADEMIA «CALLE MAYOR»: Grupo reducido Física General, primero de Carrera. Teléfono 747466.

Fincas

SE CAMBIAN pisos o locales en Palencia por casas viejas, solares o fincas. Tfno. 744414.

FINCAS MARCOS. Manuel Rivera, 1. Teléfono 720760. Fincas de recreo en la Carretera de Carrión, kilómetro 6. Tres mil metros a 400 pesetas el metro. Fincas de recreo en la Carretera de Carrión, kilómetro 8. 2.500 metros, a 325 pesetas el metro. Fincas de regadío en Grijota, 14,53 hectáreas, 8,89 hectáreas, 5,39 hectáreas, 3,50 hectáreas. Finca de regadío en la Carretera de Valladolid, 15.778 metros cuadrados, situada limitando a Chocolates La Trapa.

EDIFICIO DON SANCHO PLAZA MAYOR
Venta de:
APARTAMENTOS OFICINAS Y LOCALES
Terminados y económicos.
PASARELA INMOBILIARIA
Don Sancho, 5 primero

POR TRASLADO vendo piso nuevo, amplio, facilidades. Teléfono 746464.

VENDO o traspaso bar «La Taberna del Irlandés». Calle Obispo Lozano. Razón: Santiago Payo. Ctra. de Santander, segunda finca.

EN PALENCIA vendo precioso ático, apartamento céntriquísimo, servicios centrales económicos. Tfno. 250271. Valladolid.

SE VENDE piso con garaje, zona Salón. Calefacción central, tres habitaciones, facilidades. 983-258975.

VENDO o alquilo piso. Teléfono 748202.

VENDO piso céntrico, soleado. mejoras, económico. Teléfono 725264.

AVDA. R. ARGENTINA
(La mejor Avenida de Palencia)
VENDO LOCAL COMERCIAL INSTALADO
300 m2 planta y 200 m2 sótano.
Tfno. 720298. Apartado Correos, 19. Palencia.

SE VENDE piso económico. Calle San José, 38, primero izquierda. Tfno. 728836.

VENDO piso céntrico, tres habitaciones, salón, baño, cocina. Tfno. 744927.

SE VENDE piso calle Panaderas, 9, segundo B, a estrenar, precio costo, plaza garaje. Teléfonos (91) 2212333 ó 744560.

VENDO piso pequeño o apartamento grande, zona Hospital. Tfno. 749582 o General Mola 14, segundo A

SE VENDE piso en Marbella o se cambia por piso o solar en Palencia. Santiago Herrero. Calle 13. Herrera de Pisuerga.

A. P. I. Venta de piso nueva construcción, 3 y 4 dormitorios, salón, cocina, baño, aseo, garaje, servicentrales, precios desde 3.300.00. Información: Calle Martín Calleja, 9. Teléfono 747168.

URGENTE en Salamanca. Por enfermedad se vende local 120 m2. Tienda confección moda señora. Muy céntrico. Garantizamos venta 26.000.000 de pestas al año. Precio neto 18.000.000 pesetas. Informaremos condiciones. Aptdo. Correos 777 de Salamanca. Teléfono 923 (234989).

CAMBIO piso a estrenar en Valladolid por otro en Palencia. Tfno. 749868.

VENDO chalet cerca Hospital Provincial. Cochera, jardín, calefacción. Facilidades. 725310.

HISPALAR. General Franco, 7. Locales 300.000 pesetas entrada y 16.500 mes.

VENDO o alquilo piso arreglado, céntrico. Tfno. 741768.

A. P. I. Venta de pisos nueva construcción, en Venta de Baños, 3 y 4 dormitorios, salón, cocina, baño, aseo, servicentrales, garaje. Precio: de 3.300.000, grandes facilidades. Información calle Martín Calleja, 9. Tfno. 747167.

Ganados y aves

VENDO rebaño. Tfno. 793149. Quintana del Puente (Palencia).

VENDO 20 ovejas emparejadas. 15 corderos cebados. José María. San Cristóbal de Boedo.

VENDO cerdos destete. Isidoro Matía. Becerril de Campos.

SE VENDEN 400 ovejas juntas o en lotes de 100. Julian Manchón. Valle de Cerrato.

Hospedajes

PENSION completa, económico, habitaciones individuales. Tfno. 723756.

ALQUILO camas. Gil de Siloé, 3. tercero B. Tfno. 726675.

SE COMPARTE piso nuevo, económico. Tfno. 810073. Céntrico.

SE ALQUILAN habitaciones a caballeros dormir. Teléfono 747575.

ADMITO huéspedes pensión completa o sólo dormir. Teléfono 745533.

Maquinaria y Reparaciones

HILO de empacar. C. A. URBON. Avda. M. Rivera, 2. Teléfono 725334.

BARRAS guadañadoras Trepat, segadoras de discos y rastrillos hileradores VICON. Central Agrícola URBON. Avenida M. Rivera, 2. Tfno. 725334.

REMOLQUES basculantes Hidráulicos. C. A. URBON. Avenida M. Rivera, 2. Teléfono 725334.

VENDO grúa Jaso-20, brazo 30 metros, altura 50 metros. Seminueva. Tfno. 729677.

COSECHADORA Class Mercator 4,20, como nueva. LANDA. Tfno. 746011.

VENDO empacadora con picador. Valentín Vázquez. Marcilla de Campos. Verla sábado tarde y domingo.

VENDO cosechadora John Deere 4,20, por ser solo. Teléfono 793016.

OPORTUNIDAD, se vende cosechadora Claas de 4'20. Teléfono 721666.

Préstamos

CREDITOS personales 1, 2, 3 años, 15 por ciento anual; Hipotecarios hasta 15 años. Rápida tramitación. Calle Madrid, 21, primero izquierda. Burgos. Tfno. 947/230654.

Trabajo

SE NECESITA chica fija. Teléfono 726031 ó 747275.

SE OFRECE pintor decorador. Tfno. 772145.

FONTANERO, electricista, gas reparaciones, instalaciones calentadores. Tfno. 720348.

NECESITO chica, para salir fuera de Palencia 2 meses. Teléfono 723610, de 10 a 12.

SE NECESITA oficiala o ayudanta. Peluquería Fabiola, Calla María de Molina, 7. Referencia P.9923.

GUIA DE CAMPING DE ESPAÑA 1983 . ... . . 300 P
GUIA DE HOTELES DE ESPAÑA 1983 250
GUIA DE APARTAMENTOS TURISTICOS DE ESPAÑA 1983 250
Librería DIARIO-DI
Mayor, 67 • Teléfono 74 04

NECESITO asistenta P... séptimo D.

Traspasos

TRASPASO bar. Tfno ...

POR TRALADO de traspaso boutique ... clientela juvenil Carte... veedores exclusivos ... 729691

A. P. I. Traspaso local ... cial 150 m2, calle Estra... cio: 2.000.000. Inform... lle Martín Calleja, 9 ... 747168.

Varios

VENDO placas enco... por 0,50. Cuatro disco... nio completos. Fran... vas. Paredes de Nava.

ALMONEDA, 5-9 tard... tera Gaggia, molin... rios, sillas, mesas ... te, camas niqueladas, ... res, colchones, mostra... pacar, mesas hierro, ... piano gran cola antigu... tadores butano. Ave... lladolid, 7.

VENTA de maderas ... ventanas todos los ... «Maderas Hernando ... no 722232.

Vehículos

VENDO moto Puch ... económica. Tfno. 7...

VENDO remolque ... José Lobete. Paredes ... Tfno. 830118.

SE VENDE tractor ... re 717, buen estado ... Alonso Lomas

Ventas

VENDO 450 fardos de ... Tfno. 844437. Cisneros.

FULDA neumáticos ... ción, máxima segur... ración, economía, ... vehículo.

FULDA concesionario ... Provincia Autocares ... Venta, montaje, todo ... neumáticos. 725408.

FULDA neumáticos ... ción. Agrícola, gran ... precios sin competen...

PHOTOROPE. Varios ... color por el precio de ... dan dos. Tfno. 7307...

M.C.D.2022

CRUCIGRAMA

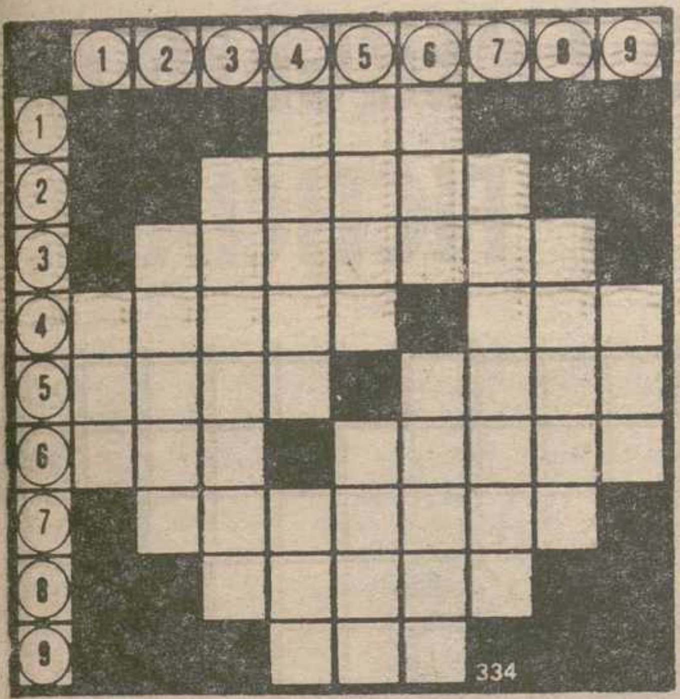

HORIZONTALES: 1: Humor que fluye de ciertas llagas. 2: Paso subterráneo, abierto artificialmente. 3: Entablado movible (pl.). 4: (al rev.) Ciudad de la Costa Brava. Cada treinta días. 5: Fenómenos atmosféricos. Conjunto muy unido. 6: Hogar. Lugar en que los penados cumplen la condena. 7: Naturaleza. 8: Añades. 9: Plural de nota musical.

VERTICALES: 1: Astro con luz propia. 2: Cortan árboles. 3: Pondrás precio a unas mercancías. 4: Cigarros. Tejido muy suave y sutil. 5: Juntar. Mamífero americano parecido al tigre. 6: Personaje bíblico. Fruta (pl.). 7: Planta delgada de metal. 8: Indicio. 9: Gracia, donaire.

SOLUCIONES A LOS PASATIEMPOS DEL DIA ANTERIOR

AL CRUCIGRAMA

HORIZONTALES: 1: Acusa. Ad. 2: Na. Atase. 3: Tamal. 4: Macareno. 5: Ola. Mal. 6: raB. Ave. 7: Enajenar. 8: Ramal. 9: Arabe. Et. 10: SA. Asase.

VERTICALES: 1: An. Morenas. 2: Catalán. Ra. 3: Acabara. 4: Sama. Jaba. 5: Atar. Emes. 6: Alemana. 7: As. Navales. 8: Demoler. Te.

AL CRUCIGRAMA GRAFICO

HORIZONTALES: 1: Flandes. 2: Cristobal. 3: Arase. Lanar. 4: Tienta. onaceM. 5: Maracas. Ro. Ecos. 6: Ras. rl. Arenal. 7: Si. Asís. Malo. Oc. 8: Eta. Eac. Ido. Era. 9: Calmoso. Sosegar. Era. 9: Calmoso. Sosegar. 10: Fa. SA. 11: Amilasa. Macerar. 12: Sel. Boj. Aba. Aja.j 13: Ar. Lobo. Rama. oP. 14: oleceR. CN. neT. 15: Oñar. Ca. Asedado. 16: Adalor. Maloca. 17: Anulo. aminA. 18: Onicógeno. 19: Análogo.

VERTICALES: 1: seC. Asa. 2: Rita. Mero. 3: Ma. Alfil. Lo. 4: Tasa. Mal. Leña. 5: aíR. Seo. Abocada. 6: Crearías. Soberano. 7: FRANCISCO. ajoR. Luna. 8: Lista. Colín. 9: Aseas. Aroca. 10: NT. oL. 11: Dolor. Amago. 12: Ebano. sameG. 13: Sana. amiS. Marcelino. 14: Lacerado. Abandono. 15: Recelos. Cam. Acá. 16: Mono. Ese. Anda. 17: Sa. Egara. Eo. 18: Lora (del Río). ajoT (La). 19: Car. raP.

"PROBLEMA" DE LA SUMA

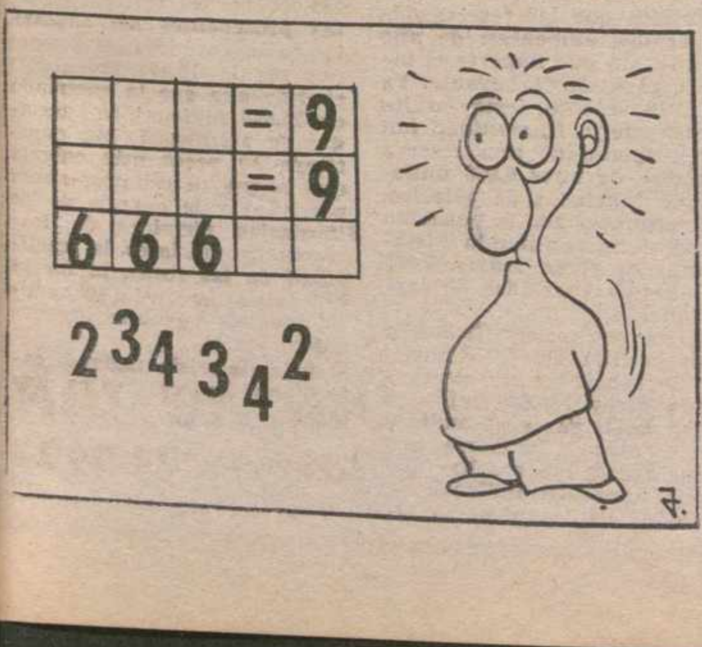

MUNDO INSOLITO

LOS CURSOS DE VERANO, SIN SEDE POR CULPA DE UNOS GATOS, UN BURRO Y UN PERRO

Hasta que no se mueran 24 gatos, un perro y un burro no tendrán sede permanente los cursos de verano del Campo de Gibraltar, que cada año se celebran en San Roque.

La insólita situación se debe al testamento otorgado por la propietaria de un inmueble que el Ayuntamiento pretendía comprar para tal fin.

La difunta, de nacionalidad inglesa, dejó claramente expresada su última voluntad de que la finca no podrá ser vendida ni destinada a ningún otro uso mientras vivan los animales que le hicieron compañía los últimos años de su vida.

Ante esta situación, a las autoridades municipales sanroqueñas no les queda más remedio que esperar que se produzca la muerte natural de los animales para llevar a cabo su proyecto de establecer en el inmueble la sede permanente de los cursos de verano.

Se sabe que, por fortuna, los 24 gatos están esterilizados, por lo que su derecho a ser inquilinos permanentes de la finca no podrán transferirlo a su descendencia.

HALLAN MOMIAS A LAS QUE LES FALTA UN MISMO DIENTE

Un cementerio con 13 momias, a las que falta en todos los casos, el segundo molar, fueron halladas en un cementerio Preinca, en la zona de Nazca, 400 kilómetros al sur de Lima, en el Departamento de Ica.

El descubrimiento fue hecho por especialistas del Instituto Italiano de Investigaciones Arqueológicas, con el apoyo del Instituto Nacional de Cultura del Perú.

Las momias pertenecen a la cultura llamada Nazca y se ha encontrado con ellas gran cantidad de cerámica, decorada en especial por dibujos representando una orca.

Los descubridores, Giuseppe y Elvira Orefici y Erica Pia, señalan que los dibujos tienen similitud con los de otras cerámicas de Venezuela, Guayana Francesa y Guatemala, que representan también a la orca marina y arañas.

CAMPEON DEL MUNDO DE SEXAJE DE POLLOS

Un japonés que trabaja en ha sido proclamado en Bruselas campeón del mundo de sexaje de pollos.

El súbdito japonés Hito trabaja en una finca avícola de Reus en la provincia de Tarragona.

Jordi Llevat,propietario de la granja donde trabaja el campeón del mundo, es el único español que se presentó al concurso y se clasificó en noveno lugar.

El sexaje de pollos es una técnica japonesa por la que, nada más nacer el pollito, es posible determinar, con gran rapidez y sin riesgo de error, su sexo y canalizarlo así al grupo de carne o de grano. Con ello se evitan largos períodos de alimentación sin saber exactamente el sexo del animal.

PRIMERA REVISTA DE LAS PROSTITUTAS

Con el nombre de «Lucciola», que significa luciérnaga, ha salido en Italia la primera revista dedicada a los problemas, la vida y la teoría de la prostitución.

«Lucciola», un bimensual, fue presentado por el Comité de Derechos Civiles de las prostitutas y aplaudido por numerosos exponentes no sólo del mundo del comercio sexual, sino de todos aquellos interesados en los problemas sociales y, en especial, por el movimiento feminista.

La revista será elaborada por una redacción de periodistas y prostitutas, en total catorce personas, y dirigida por Roberta Tatafiore, colaboradora de la revista «Nosotras, mujeres», del Movimiento Feminista Italiano.

Tatafiore explicó que la publicación luchará por la revisión de la ley para que penaliza la prostitución y para que sea abolido el delito de favorecimiento a los que facilitan el oficio de las prostitutas.

Por su parte, las prostitutas que forman la redacción señalaron que no intentan convencer a nadie de que su oficio es hermoso, pero sí cambiar la mentalidad reinante y evitar que el Estado, con leyes injustas, sea su primer explotador.

OPERACION PARA SACARLE LOS CUERNOS A UNA MUJER

Li Yongzheng, madre de dos hijos, tuvo que ser operada para que le sacaron dos cuernos que le habían salido en la cabeza, informó el diario chino "Guangmin Ribao".

El periódico señala que la mujer, de 26 años de edad, comenzó a sentir una picazón en la cabeza cuatro años atrás y luego le salieron dos cuernos del tamaño de un dedo pulgar y en forma de asta de reno.

La operación —realizada en un hospital de la provincia de Sichuan— fue un éxito y la mujer agradeció emocionada al partido y al Gobierno por haberle eliminado ese apéndice.

JESUS TRANCHO
MEDICINA Y CIRUGIA DE LA MUJER.—ESTERILIDAD
PARTOS
Don Sancho, 3, tercera planta — Teléfono 74 78 27
—CONSULTAS DE DOCE A DOS—
Intervenciones y partos:
Clínica «Virgen de la Salud» — Teléfono 74 77 00

CLINICA DENTAL
Dra. Carmen Navarro - Dr. Jaime Aragón
Ortodoncia. Tele - ortopontomografía
Consulta previa petición de hora
Colón, 37, 1.º A. Tlfno. 74 73 54 Palencia

CLINICA RADIOLOGICA
Dr. ROBLES
-RADIOGRAFIAS SIMPLES Y DE CONTRASTE-
-PLACAS DE COLUMNA VERTEBRAL ENTERA
—MAMOGRAFIAS—
CONSULTA DE 4 A 7
Jose Antonio, 33 Teléfono 72 52 88

ALFONSO GONZALEZ RUIZ
Suspende la consulta hasta el día 26 de julio

HISTORIA DE CASTILLA Y LEON
Tomo I: Ambito geográfico. Antecedentes históricos.
Tomo II: Alta Edad Media. Orígenes de León y Castilla.
Tomo III: Plena Edad Media: Expansión Territorial.
Tomo IV: Baja Edad Media: Los Trastámara.
Tomo V: Castilla, Cabeza de España: De los Reyes Católicos a Felipe II.
Tomo VI: La Crisis del siglo XVII.
Tomo VII: La nueva Política Borbónica. Final del Antiguo Régimen.
Tomo VIII: Las convulsiones políticas del siglo XIX.
Tomo IX: Del reinado de Alfonso XIII a la Guerra Civil.
Tomo X: El régimen de Franco. Hacia el Estado de las Autonomías.
Información y venta en
Librería DIARIO-DIA
Mayor, 67 - Teléfono 740417

M.C.D.2022

SUCESOS

DOS MUERTOS AL ARROLLAR UNA LOCOMOTORA A UNA FURGONETA

Valencia. (Efe). — Una locomotora arrolló a una furgoneta en un paso a nivel sin barrera,, ocasionando la muerte a dos de los tres ocupantes del vehículo.

El acidente se produjo a las 19,55, en un lugar cercano al "Barranco de Carraixet", en el término valenciano de Alboraya.

Como consecuencia del choque la furgoneta fue arrastrada algunos metros por la vía hasta quedar detenida fuera de ella. El tercer ocupante del vehículo resultó ileso.

Al parecer, el conductor de la furgoneta no advirtió la presencia de la locomotora, por lo que procedió a cruzar la vía.

UN INCENDIO DESTRUYO UNA FABRICA DE GOLOSINAS

Subirats (Tarragona). (Efe). — Un gran incendio declarado a primeras horas de la madrugada de ayer destrozó totalmente la fábrica "José Domenech Saunell" dedicada a dulces y golosinas y ubicada en el término municipal de Subirats.

Según informaron a Efe los bomberos de la Generalidad, el fuego devastó los 800 metros cuadrados que abarcan a las dos naves de la fábrica, consumiendo todo el material almacenado así como dos vehículos de la empresa, estacionados en su interior.

En la extinción del incendio, que duró hasta las diez de la mañana, participaron ocho vehículos cisterna, dos coches de Jefatura y un total de veinte hombres.

INGLATERRA: ESTAFA DE OBRAS DE ARTE POR VALOR DE MAS DE 100 MILLONES

Londres, (Efe). — Detectives de la Brigada de Arte de "Scotland Yard", han descubierto una estafa en obras de arte por un valor equivalente a 110.250.000 pesetas.

El dominical "The Sunday Times" informó ayer de que este caso, definido por la propia Policía como "el mayor de su clase en Gran Bretaña", se refiere a una colección de 52 supestas obras maestras de la pintura moderna, que fueron anunciadas para subasta por la galería Christies en junio.

La mayor parte de los cuadros pretenden ser obras de autores pertenecientes a la poco concodida escuela "Vorticista" de antes de la primera guerra mundial, incluido Modigliani.

Uno de los más conocidos marchantes de arte de Londres, Anthony DOffay, el museo "Tata Gallery" y las famosas galerías de subastas Christies y Sotheby's compraron los cuadros pensando que eran auténticos originales.

Tras nueve meses de investigación, hasta el momento sólo ha sido detenida una persona pero según Scotland Yard ha sido descubierta toda la red de estafadores.

AHOGADO EN EL PANTANO DE ZADORRA (ALAVA)

Vitoria. (Efe). — Un joven de 20 años, que cumplía el servicio militar en Burgos, se ahogó ayer tarde en el Pantano de Zadorra, cerca de Vitoria, a pocos metros del lugar donde volcó ayer una embarcación.

Roberto Sáez de Cámara Ortiz de Salido, cumplía el servicio militar en el Regimiento de Infantería San Marcial núm. 7, de Burgos y disfrutaba de unos días de permiso en su ciudad natal, Vitoria.

Junto a varios compañeros, se encontraba en una playa nudista que hay en el pantano de Zadorra. El y su compañero Félix nadaban a unos tres metros de la orilla, donde hacían pie.

"De repente —dijo Félix a efe— Roberto comenzó a revolverse y ví cómo desaparecía su mano entre las aguas".

El cuerpo del ahogado fue rescatado por sus amigos varios minutos después y Félix tuvo que ser sacado del agua y sometido a tratamiento médico por un fuerte shock nervioso.

LA CRISIS ENERGETICA: ¿REAL O FICTICIA?

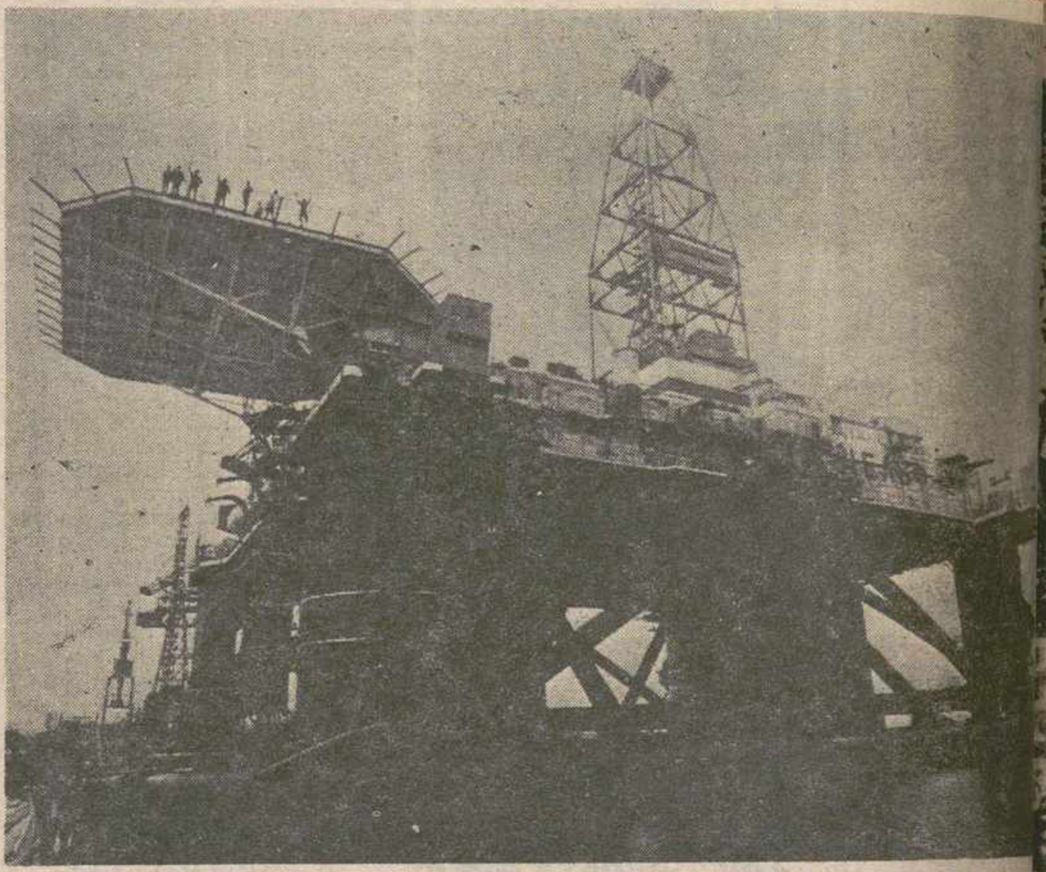

Plataforma petrolífera soviética. ¿Es cierta la crisis energética? —(Foto EFE)

- **Petroleo: La humanidad puede "tirar" 200 años más al ritmo actual de consumo**
- **El carbón: Otro "cadáver" que no acaba de morirse**
- **Energía nuclear: Perspectivas incalculables**
- **Además, energía eólica, solar, rayos cósmicos...**

Ni la Tierra particularmente ni el Universo en general presentan el menor signo que avale la psicosis de crisis que hay por doquier. En Viena la Organización de las Naciones Unidas para el Desarrollo Industrial, ONUDI, ha celebrado una conferencia mundial para tratar de la tan cacareada crisis energética en el mundo moderno, crisis que no es de ahora, sino que es tan vieja como el propio hombre.

Pero siempre ha sido fruto del egoísmo humano, unido a una no pequeña incapacidad tecnológica para resolver los problemas, que realmente sí existen y cada día son más acuciantes. A la reunión asistieron químicos, ingenieros, biólogos, industriales, sociólogos y economistas del mundo entero que, en relación a la llamada crisis energética ex pusieron datos muy elocuentes.

LOS LIBROS SE EQUIVOCARON

Resulta que las reservas de los crudos aumentan de año en año, sin que importe el ingente gasto de carburante. Ya en 1920 se dijo (está en los libros) que la Humanidad tan sólo disponía de una reserva terrestre de unos 6.000 millones de toneladas de petróleo, y de entonces acá la pobación mundial ha consumido justamente 10 veces más: 60.000 millones de toneladas de carburantes.

Ahora se ha rectificado y se da la cifra de 85.000 millones de toneladas de reservas y que otros 150.000 millones de toneladas yacen escondidas en el centro de la Tierra, que a esa ingente reserva hay que sumar unos 700 millones de toneladas de las pizarras bituminosas, y que con estas reservas, compro[...] la Humanidad puede "ti[...] como mínimo 200 años [...] ritmo de consumo actual.

A lo anterior es preciso [...]dir el gas natural, que se [...]tima en unos 400.000 mil[...] de toneladas, por ahora, [...] mañana estas previsiones [...]den resultar ser 10 o 100 [...]ces mayores.

CARBON: 500 AÑOS DE CONSUMO

El carbón es otro "cadá[...] que no termina de morirse [...] verdad; las reservas carbo[...]feras se calculan en un bi[...] cuatrocientos mil millones [...] toneladas seguras, que equi[...]len a 500 años de consumo [...] la tasa actual.

Y la energía nuclear; [...] uranio las reservas alcan[...] a dos billones noventa [...] millones de toneladas sólo [...] Occidente, sin contar esa [...]ravilla tecnológica del rea[...]tor-reproductor que reprodu[...] más material fisionable [...] consume. Y la energía so[...] y la eólica y de las mar[...] la de biomasas (basuras [...]cluidas), la de caña de az[...]car (en Brasil ya circu[...] 700.000 coches con carbura[...]tes procedentes del azúca[...] los rayos cósmicos (el Cos[...] nos regala 10.000 veces [...] energía/año que la ener[...] en 75.000 millones de tone[...]das de petróleo, lo que cons[...]tituye 10 veces más ener[...] que la que necesitamos al[...] por año) y la energía de [...] diferencias térmicas de [...] mares, los glaciares, la rea[...]vidad de las rocas, la ener[...] hidráulica, el flujo magné[...]co que nos envuelve por d[...]quier...

Nada de crisis, nada de ca[...]tástrofes. La realidad es [...] otra.

Por S. Prieto Cantero

Servicios Especiales E[...]

M.C.D.2022